jornalpovo.com.br

JORNAL POVO

INFO POVO

PRESIDENTE: Rogério Sant'Ana | VICE PRESIDENTE: Luiz Guedes

Desde 1989 | RIO DE JANEIRO

SÁBADO 15 A SEGUNDA 17 DE AGOSTO DE 2020
ANO V -Nº2538

ENTREVISTA COM PRÉ-CANDIDATOS A PREFEITO DE PARACAMBI

PROFESSOR TARCISO

O trabalho voltará na cidade de Paracambi

Págs 6 e 7

DEPUTADO FEDERAL -

Chiquinho Brazão

AVANTE-RJ,

Propõe assegurar acesso gratuito à internet para estudantes enquanto durar a pandemia

Pág 5

Esporte

Jiu-jitsu Para Todos marca início de projeto de alto rendimento em Mesquita

Pág 2

Geral

Pág 3

Queiroz não comprovou saúde debilitada e tentou 'arduamente' destruir provas

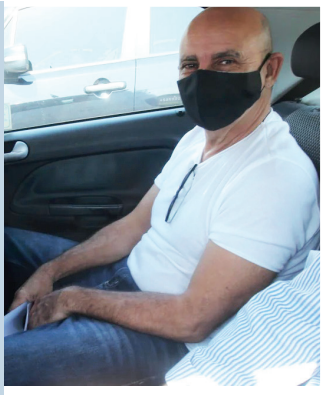

Covardia

Pág 4

Polícia desbarata quadrilha que dava golpes em idosos com vendas falsas

Pág 11

PAPO DE FUTURO

Com Rogerio Sant'Ana

Especial **Eleições 2020**

Entrevista

Qualificação

Médica Fernanda Ontiveros participa de Live com o SEPE Japeri e fala sobre os desafios da educação

A médica Fernanda Ontiveros, participou de uma Live feita pelo Sindicato Estadual dos Profissionais da Educação (SEPE) de Japeri, na Baixada Fluminense. Na ocasião, ela, que é pré-candidata a prefeita da cidade, falou sobre os desafios que a educação da região enfrenta atualmente.

Fernanda Ontiveros citou os principais pontos que precisam de mudança urgente na educação de Japeri, como a implantação de mais creches na cidade. Hoje, Japeri conta com apenas 4 creches municipais, para uma cidade de 108.768 habitantes.

"Temos um déficit muito grande para esse segmento. Estamos falando de uma população de mais de 110 mil habitantes e apenas quatro creches no município: Uma em São Jorge, no Alecrim, no Delamare e em Santa Amélia. A do Delamare, inclusive, está até com dificuldades de funcionamento. Uma outra creche seria inaugurada em Japeri, no início desse governo, mas isso não aconteceu por causa de falta de transparência. Eu acredito que temos hoje em relação a educação infantil, devíamos ter o dobro de creche que temos na cidade", disse.

Japeri tem índices baixíssimos no Índice de Desenvolvimento da Educação Básica (Ideb). A cidade até mostrou um resultado positivo em 2018, onde mostrou uma franca recuperação, mas a realidade hoje é diferente. A doutora Fernanda Ontiveros também falou sobre essa baixa e trouxe como um exemplo de que dá para melhorar, a cidade de Brejo Santo, que fica no interior do Ceará. Brejo Santo apresentava o mesmo quadro na educação que Japeri tem hoje. Entretanto, o esforço da gestão local levou a educação para outro patamar, fazendo a cidade subir índice do Ideb. Para ela, esse é o exemplo que Japeri deve seguir para conseguir de fato mudar o quadro da educação.

Foto: Divulgação

Fernanda Ontiveros vê na qualificação a saída para melhorar a produção na cidade

"Lá em Brejo Santo eu pude constatar que a educação pública é muito boa quando eu vi filhos de prefeito, vereadores, secretários, empresários, dos agricultores e dos assalariados estudando em escola público. Isso pra mim foi um marco muito importante. Eu acho que podemos fazer isso em Japeri, observando esse modelo", disse.

Fernanda também falou sobre importância da valorização do profissional da educação na rede pública de Japeri e o apoio aos antigos e novos na área.

"A maior valorização do profissional da educação é na qualificação. E essa qualificação nós fazemos com parcerias. É importante trazer parceria com instituições como o Senac, universidades. Em Japeri estamos próximos de uma universidade federal a poucos minutos da cidade, que é a universidade Rural de Seropédica", disse.

Jiu-jitsu Para Todos marca início de projeto de alto rendimento em mesquita

Mais um serviço foi disponibilizado de forma gratuita em Mesquita. Nesta quarta-feira, 6 de agosto, iniciamos o Projeto "Jiu-Jitsu para todos", visando o treinamento esportivo de jovens entre 7 e 17 anos. A princípio, as aulas acontecerão no Tênis Clube de Mesquita na rua Arthur Oliveira Vechi, 260, mas nossa intenção é expandir para outros núcleos desportivos, instalados na Escola de Artes da Chatuba e na Praça PEC, em Santo Elias.

Mesmo parados durante a quarentena gerada pela covid-19, não desisti de trabalhar com minha equipe para que pudéssemos oferecer atividades para os jovens de nossa cidade. Sendo assim, quando decidimos voltar as atividades, colocamos em ação um plano antigo. O atual projeto tem a intenção, principalmente, de treinar grandes atletas de alto rendimento em nosso município.

Esta é uma ideia que tive após muitos encontros com mesquitenses, que necessitavam de ajuda financeira para seguirem no esporte, uma área de tanto potencial em Mesquita. O projeto, liderado por Alexandre Silva - mestre sétimo grau em Jiu-Jitsu - conta com mais seis professores, atendendo alunos toda Segunda, Quarta e Sexta, nos turnos da manhã, tarde e noite.

Como estamos lidando com uma nova fase de pandemia, as aulas seguirão regras específicas de segurança. As turmas serão de 30 alunos, trabalhando nas primeiras duas semanas com aulas individualizadas, passando depois para as duplas fixas.

Nossa ideia, enquanto gestão, é receber cerca de 800 atletas. As inscrições já podem ser feitas no próprio Tênis Clube, de 9h às 17h. É necessário que o responsável acompanhe o aluno à ser matriculado, portando comprovante de residência, CPF e identidade do responsável e do aluno. Assim, criamos oportunidades através da força do esporte, direcionando nossos jovens durante a infância.

Foto: Divulgação

A iniciativa foi implementada durante o governo de Jorge Miranda e visa o incentivo da

Desmascarado

Queiroz não comprovou saúde debilitada e tentou 'arduamente' destruir provas

O ministro Félix Fischer, do Superior Tribunal de Justiça (STJ), afirmou em decisão que Fabrício Queiroz, ex-assessor do senador Flavio Bolsonaro (Republicanos-RJ), não comprovou ter a saúde debilitada e tentou destruir provas. Diante disso, Fischer entendeu que a "única medida apropriada" é a prisão preventiva.

Nesta quinta-feira (13), Fischer revogou a prisão domiciliar de Queiroz e mandou o ex-assessor de Flavio Bolsonaro voltar para a cadeia. A decisão também vale para a mulher de Queiroz, Márcia de Aguiar.

Mais cedo, nesta sexta (14), Queiroz saiu de casa na Zona Oeste do Rio de Janeiro para fazer exame médico (veja no vídeo mais abaixo). No início da tarde, ele retornou para casa.

Fabrício Queiroz é alvo de investigação sobre o suposto esquema de "rachadinhas" na Assembleia Legislativa do Rio de Janeiro (Alerj) quando Flavio Bolsonaro era deputado estadual. Os dois negam as acusações.

Foto: Reprodução

Queiróz volta para a prisão depois de ficar em casa por uns dias

Saúde de Queiroz

Ao analisar a situação de Fabrício Queiroz, Félix Fischer argumentou que, embora haja informações sobre o quadro de saúde do ex-assessor de Flavio Bolsonaro, os dados referem-se ao passado, e não ao momento atual.

"A documentação não dá conta de que o paciente atualmente enfrenta estado de saúde extremamente debilitado e de que eventual tratamento de saúde não poderia ser realizado na penitenciária ou respectivo hospital de custódia. Situação como um todo que, de qualquer forma, deveria ter sido debatida na origem, soberana na análise de fatos e provas, sob pena de indevida supressão de instância".

Na decisão do dia 9 de julho, que concedeu a prisão domiciliar a Queiroz e à mulher, o presidente do STJ, João Otávio de Noronha, afirmou que as condições pessoais e de saúde do ex-assessor não recomendavam que ele permanecesse na cadeia.

Crivella e Bolsonaro inauguram Escola Cívico-Militar na zona norte do Rio

O prefeito do Rio, Marcelo Crivella, inaugurou, junto com o presidente da República, Jair Bolsonaro, nesta sexta-feira, a Escola Cívico-Militar Carioca, primeira do município. A unidade, no Rocha, Zona Norte, terá 560 alunos do 6° ao 9° ano do Ensino Fundamental, com idades entre 11 e 14 anos, em média.

Os dois vêm se aproximando há meses - o mandatário carioca busca o apoio presidencial na sua tentativa de reeleição em novembro. Na inauguração, os dois trocaram acenos. Bolsonaro não falou com a imprensa.

O presidente chegou ao local por volta das 9h10 ao lado de Crivella e do vereador carioca Carlos Bolsonaro, seu filho "02", que se filiou neste ano ao partido do prefeito. Também estavam presentes os ministros Milton Ribeiro, da Educação, Ricardo Salles, do Meio Ambiente, e Augusto Heleno, do Gabinete de Segurança Institucional, além de deputados bolsonaristas.

Foto: Divulgação

Presidente Bolsonaro e prefeito Marcelo Crivella inauguram escola cívico-militar

Ao comemorar a entrega da obra da escola, Bolsonaro falou que quer formar bons profissionais, não "um bom militante político". Ele fez ainda uma crítica ao que considera um predomínio de programas sociais. "Queremos resgatar os pobres, e não é só através de programa social, que em grande parte não resgata. É dando conhecimento", disse. "Programas sociais são bem-vindos, mas o que liberta o homem e a mulher é o conhecimento."

Bolsonaro recebeu de Crivella a medalha Zenóbio da Costa, uma honraria da Guarda Municipal do Rio. Quando o prefeito começou a discursar, um homem vizinho ao prédio, também por meio de um microfone, o chamou de Judas. "Crivella, você é um Judas. A praia é do povo; a praia é do carioca, Crivella." O mesmo homem colocou uma música pró-Bolsonaro, do falecido MC Reaça, para tocar na caixa de som.

MP investiga suposta contratação de funcionários fantasmas desde o 1º mandato por Carlos Bolsonaro

No inquérito em que investiga a suposta contratação de funcionários fantasmas no gabinete do vereador Carlos Bolsonaro (Republicanos), filho do presidente Jair Bolsonaro (sem-partido), o Ministério Público do Rio de Janeiro (MPRJ) encontrou indícios da prática já no primeiro mandato dele na Câmara Municipal do Rio de Janeiro, a partir de 2001.

No relatório, o MPRJ afirma ainda que "há indícios, ao menos em tese, do crime de peculato na contratação de servidores de Carlos Bolsonaro". A Subprocuradoria-Geral de Justiça aceitou o pedido dos promotores e decidiu abrir um procedimento investigatório criminal.

Pelo menos oito pessoas já foram ouvidas pelos promotores desde julho do ano passado. Entre os investigados, há funcionários que não apareciam na Câmara em meses. Alguns deles nem sequer tinham crachá de servidor.

Outros estudavam ou tinham outro emprego enquanto estavam nomeados no gabinete do vereador.

Foto: Divulgação

Carlos Bolsonaro investigado pela contratação de fantasmas

Direto para a cadeia

Polícia desbarata quadrilha que dava golpes em idosos com venda de falsos títulos de clubes de viagens

Foto: Divulgação Polícia Civil

Detido na operação contra quadrilha que aplica golpes em idosos

A Polícia Civil faz na manhã desta sexta-feira uma operação contra uma quadrilha de estelionatários que aplicava golpes em idosos com a venda de falsos títulos de clubes de viagens. Além disso, ações de empresas sem validade também eram vendidas às vítimas. Na operação Logro Fácil, policiais da Delegacia de Defraudações tentam cumprir 11 mandados de prisão e 16 de busca e apreensão contra o bando. Até as 7h40, quatro suspeitos já haviam sido presos.

Além dos mandados de prisão, a Justiça determinou medidas restritivas de direito contra cinco integrantes do grupo. Eles não serão presos, mas terão que se apresentar em juízo sempre.

De acordo com as investigações, uma vítima chegou a desembolsar R$ 3 milhões para a quadrilha por títulos que não existiam. Os criminosos usavam sites de empresas como Pargos Club, Motel Clube do Brasil, Igloo In e Mares do Sul Hotéis Club como isca para as vítimas, muitas delas com mais de 70 anos de idade.

Segundo a Polícia Civil, os bandidos conseguiam os cadastros das vítimas — sempre idosos — em clubes de viagens. Os acusados então afirmavam que as pessoas teriam o direito de um reembolso a cada ano não usado no clube. Entretanto, para receber esse benefício, a vítima era ludibriada a pagar R$ 8 mil.

Os investigadores afirmam que, no primeiro contato às vítimas, um integrante da quadrilha informava a quantidade de supostos títulos a que o proprietário tinha direito e, se ela tinha interesse em vendê-los. Diziam ainda que eles seriam colocados em um classificado interno. Em seguida, um segundo membro do bando entrava em ação e se passava como o comprador das cartelas, iniciando as negociações. Para a farsa dar certo, os criminosos pediam os documentos das vítimas.

O golpe prosseguia com pedidos de registro em cartórios e pagamentos de impostos e seguros. Para cada etapa, o grupo exigia quantias de dinheiro. Vítimas de todo o Brasil caíram no golpe dos falsos títulos.

Segundo a Delegacia de Defraudações, os estelionatários colocavam no ar sites desses clubes de viagens com telefones dos membros da organização criminosa. O objetivo era, caso a vítima tentasse comprovar a história, que ela ligasse para outro integrante da quadrilha, que sempre confirmava a versão. Algumas vítimas foram enganadas por anos.

O golpe do falso título, para a Polícia Civil, acontece desde 2011. Alguns dos investigados têm passagens por estelionato desde 2003. Uma mulher que faz parte do bando tem mais de 100 passagens pelo crime de estelionato.

Conta de luz vai entrar na análise de crédito pelo cadastro positivo

Foto: Divulgação

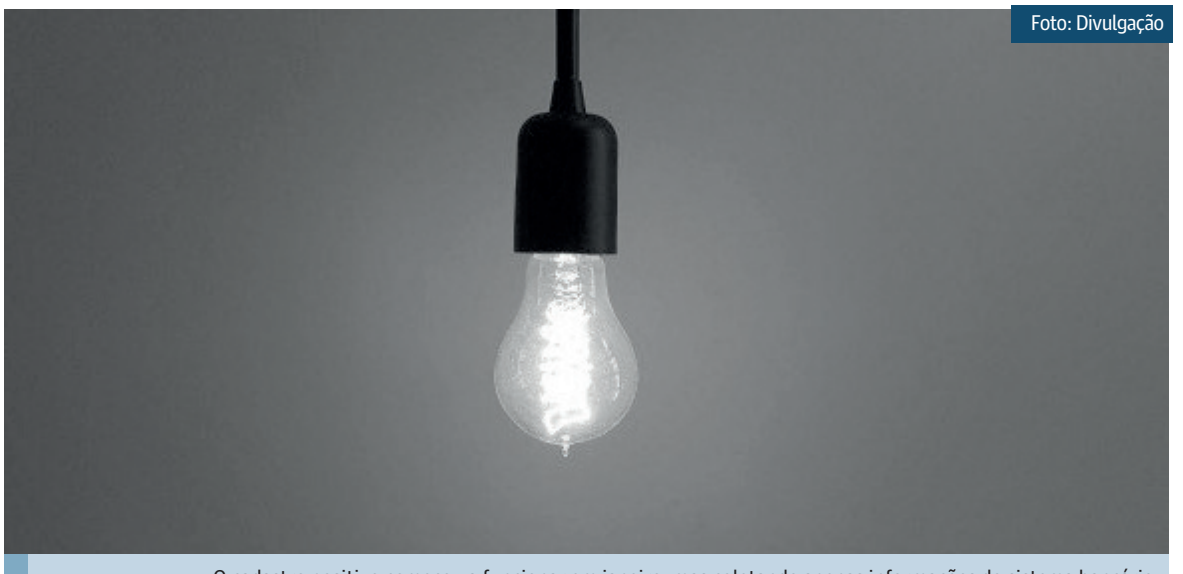

O cadastro positivo começou a funcionar em janeiro, mas coletando apenas informações do sistema bancário.

A associação de distribuidores de energia elétrica (Abradee) está prestes a entrar no cadastro positivo. O acordo para que o histórico de pagamentos das faturas seja disponibilizado está marcado para ser assinado nesta terça-feira, dia 18 de agosto entre a abradee e a Associação Nacional dos Bureaus de Crédito (ANBC). Assim, os dados das contas de energia pagos em dia passam a ser usados na análise de concessão de empréstimos e produtos financeiros.

O cadastro positivo começou a funcionar em janeiro, mas coletando apenas informações do sistema bancário. Depois, as companhias de telefonia aderiram em julho. Da celebração do acordo até a entrada de todos os tados no sistema pode demorar alguns meses.

Entenda o cadastro positivo

O Banco Central (BC) autorizou quatro bureaus de crédito a operar com o cadastro: Boa Vista Serviços, Quod Gestora de Inteligência de Crédito, Serasa e SPC Brasil/ Confederação Nacional de Dirigentes Lojistas (CNDL). Com os dados, eles poderão calcular o score de crédito de cada participante — uma nota de crédito que dirá se a pessoa é uma boa pagadora ou não. Esse dado pode ser usado por empresas para a análise de crédito.

Segundo a regulação do Banco Central, somente poderão ser compartilhadas informações sobre crédito. Nenhum tipo de informação pessoal, como o que foi comprado e onde, poderá ser usada.

Expediente

JORNAL O POVO INFO POVO Desde 1989 | RIO DE JANEIRO

INFORMAÇÕES DE NOTICIAS DO POVO
TEL: 3589- 5684 96445-2041
Email: contato@jornalpovo.com.br
CNPJ: 18.504.042/0001-25
Av. Graça Aranha, nº 206, sala 301

PRESIDENTE: ROGÉRIO SANT'ANA
VICE PRESIDENTE: LUIZ GUEDES
PROJETO GRÁFICO/DIAGRAMAÇÃO: Renato Ferreira
COSELHO EDITORIAL: Rogério Sant'Ana/Antônio Elias Filho/Ernesto da Sialva
DIRETOR DE MÍDIAS: Danilo Santos
DIRETOR DE MARKETING: Antônio Elias Filho

Casal suspeito de assassinar trans

PROJETO DE LEI Nº 2691/2020

DEPUTADO FEDERAL CHIQUINHO BRAZÃO, AVANTE-RJ

Propõe assegurar acesso gratuito à internet para estudantes enquanto durar a pandemia

Estima-se que 30% dos lares brasileiros não têm acesso à internet, e que 40% dos estudantes de escolas públicas não têm computadores ou tablets. Devido ao estado de calamidade na saúde pública, as aulas presenciais nas escolas e universidades foras suspensas; tento um impacto em cerca de 53 milhões de estudantes. E para que o calendário estudantil não fosse completamente prejudicado e paralisado, as aulas online se tornaram fundamentais. A internet se tornou primordial para a educação.

O Deputado Federal Chiquinho Brazão, acredita que passou a ser uma ferramenta facilitadora nesse momento de isolamento e distanciamento social.

Agora com a flexibilização das atividades, é preciso pensar em como proporcionar uma educação de qualidade e igualitária; pois sabemos que nem toda população tem acesso a uma internet de adequada.

De acordo com o Centro Regional de Estudos para o Desenvolvimento da Sociedade da Informação (Cetic), cerca 30% dos lares brasileiros não têm acesso à internet e que 40% dos estudantes de escolas públicas não têm computadores ou tablets. Diante dessa realidade do Deputado Federal Chiquinho Brazão apresentou um Projeto de Lei na Câmara Federal, para que as empresas provedoras de internet; em parceria com órgãos competentes, ofereçam gratuitamente a seus clientes o pacote básico mínimo de 5GB por mês, enquanto perdurar o estado de calamidade pública decorrente da pandemia de Covid-19.

"Atualmente, a sociedade tem se organizado cada vez mais por meio da internet, utilizando a tecnologia a seu favor. Se antes a rede era usada apenas para o entretenimento e a diversão, hoje organiza protestos, coberturas de conflitos, guerras, política, assuntos polêmicos, conflitos étnicos, manifestações, encontros sociais e amorosos, relacionamento e informação de todo tipo", afirma ainda do Deputado.

CÂMARA DOS DEPUTADOS

PL 2691/2020 – PROJETO DE LEI

Situação: Aguardando despacho do Presidente

Autor: Chiquinho Brazão - AVANTE/RJ

Apresentação: 15/05/2020

Ementa

Obriga as empresas provedoras de internet a oferecer gratuitamente a seus clientes pacote básico mínimo de 5GB por mês, enquanto perdurar o estado de calamidade pública decorrente da pandemia de Covid-19.

Link do Projeto:

https://www.camara.leg.br/proposicoesWeb/fichadetramitacao?idProposicao=2252810

Telefone: (61) 3215-5507

Sábado 15 a Segunda 17 de Agosto de 2020

Professor Tarciso poderá ser prefeito de Paracambi pela terceira vez

O Jornal POVO entrevistou o professor Tarciso em Paracambi. Ele é ex-prefeito de dois mandatos e tentará o terceiro para concluir o trabalho que tem como objetivo transformar a cidade num lugar perfeito para viver.

JORNAL POVO – O que te motiva a ser novamente pré-candidato a prefeito da cidade de Paracambi?

PROFESSOR TARCISO – A vida. A vida é fundamental. Quando atingimos uma idade mais avançada, olhamos para trás e vemos o quanto deixamos de fazer. Apesar de ter feito muito pela cidade nos dois mandatos, como por exemplo repaginar vários bairros como o de Guarajuba com obras de saneamento básico e infraestrutura com asfalto, calçada, água limpa, etc... Eu costumo dizer que aqui em Paracambi, onde as pessoas vão estão pisando em uma obra do nosso governo. Nesses oito anos nós fizemos muita coisa e realizamos muitos sonhos, mas sempre fica algo que ainda não foi resolvido.

JORNAL POVO - E o que ainda não foi resolvido?

PROFESSOR TARCISO – Colocar mais empresas no distrito industrial. Lá é a fomentação de empresas. Fui o primeiro prefeito a pegar a cidade com todas as fábricas fechadas. Criamos o distrito industrial e lá colocamos 13 empresas que estavam gerando em torno de R$ 4 milhões por mês de contribuição em impostos. Nesse período depois do nosso governo, não foi colocada mais nenhuma empresa e gerando empregos para a população. Isso sem contar na ajuda nas áreas de saúde e educação, que dá para fazer muito mais.

JORNAL POVO - Na área da saúde, qual foi ou quais foram os principais avanços no período em que você esteve na gestão municipal?

PROFESSOR TARCISO - O primeiro avanço do meu governo foi o atendimento pontual e com o máximo de comodidade. Por exemplo, a mulher que fosse fazer um exame preventivo tinha a certeza de que iria se consultar na unidade de saúde por uma outra mulher, o homem a mesma coisa, se fosse fazer um exame de próstata, tinha a certeza de que seria um médico que iria atende-lo. Eu trouxe também um mamógrafo que veio da Alemanha de alta tecnologia, raio-x digital, não faltava ambulância e muito menos remédios. Os exames eram regulares a bom, atendíamos Japeri, Seropédica, Queimados, Paulo de Fronten e até mesmo Miguel Pereira. Era algo maravilhoso.

JORNAL POVO - E para o futuro da saúde. Quais são os planos?

PROFESSOR TARCISO - Manter a relação do Programa de Saúde Familiar (PSF). Ele é fundamental dentro desse processo. Quando o PSF funciona bem, conseguimos mapear todo o município e detectar o que precisa ser feito. Lembrando sempre que a função do município é fornecer a saúde básica ao cidadão. E o segredo para entregar uma boa saúde básica é alimentando e fazendo com que todos os munícipes estejam assistidos pelo PSF. Investir em saúde preventiva para mim é a prioridade.

JORNAL POVO - Voltando a falar da geração de empregos, o que você acha que deve ser feito dentro da cidade para preparar o jovem local, para o mercado de trabalho?

> **INVESTIR EM SAÚDE PREVENTIVA PARA MIM É A PRIORIDADE**

PROFESSOR TARCISO - Aqui nós temos uma IFRJ e uma CEFET. Na IFRJ foram criados cursos de mecânica e de elétrica, esse último técnico. E aqui do lado de Paracambi nós temos a Universidade Rural, onde temos cursos técnicos de agronomia, turismo, agropecuária. Cursos técnicos federais. Quando fui prefeito, procurei saber e vi que não tinha nenhum aluno da rede municipal de ensino de Paracambi nesses cursos. Precisamos de fato pensar em todos e concordo com isso, mas também é preciso olhar para quem necessita estar inserido nesses cursos. E esses são os jovens que são da nossa rede municipal de ensino. Mediante a isso eu criei um pré-técnico dentro da escola municipal. A garotada quando chegava na sétima série, que hoje é oitavo ano, faziam prova para instituições que antigamente não passava ninguém. Na época desse projeto, se você olhasse 140 vagas nesses cursos, pelo menos 70 eram ocupadas por estudantes de escola pública de Paracambi. Hoje muitos deles trabalham nas indústrias aqui do município, alguns estão na Petrobrás. São profissionais técnicos que podem até ajudar seus familiares a ingressarem na faculdade. No ensino fundamental, Paracambi está em primeiro lugar, em segundo está o Rio. Outra coisa também é criarmos cursos profissionalizantes. Isso dá alternativa de outros modos da pessoa trabalhar, se estiver ruim na área dele e vai trabalhar de garçom, por exemplo, cabeleireiro.

JORNAL POVO - Durante o seu mandato você levou a Paracambi o Sine, que foi uma ótima ferramenta de possibilidade de melhorar a mão de obra. Por quê isso foi tão importante?.

PROFESSOR TARCISO – O Sine deu a oportunidade do cidadão ter a sua carteira de trabalho e assegurar seus direitos trabalhistas como o seguro desemprego. E mais do que isso: Ele intermediou os trabalhadores com as indústrias.

JORNAL POVO – Quais são as principais falhas que a atual gestão comete e que atrapalham no crescimento do município?

PROFESSOR TARCISO – O desenvolvimento econômico é fundamental no meio do processo. Uma cidade que não tem emprego não vai para frente. Vai todo mundo embora e vira cidade dormitório. E se nada quanto a isso for feito, o tempo passa e ela deixa de ser cidade e se torna um simples bairro. Quando eu entrei na prefeitura só tinha um mercado aqui na cidade e hoje nós temos quatro. Cada mercado desse gera mais de 160 empregos. Olha quantos empregos o setor terciário produz. Criou-se comércio e isso ajudou no desenvolvimento. Quando chegamos quase não tinham lojas aqui. Só existia um hotel, que é o Hotel Ribeiro. Hoje nós temos três hotéis em Paracambi. Isso é sinal de que o desenvolvimento está acontecendo. Empresas de grande porte não entram em qualquer lugar. Com relação a infraestrutura, volto a dizer que foram 387 ruas asfaltadas, colocamos no Costa, praça com grama sintética e academia popular, além de brinquedos para as crianças e na Cascata também coloquei praça com grama sintética. Aonde eu não podia colocar grama sintética eu fazia a academia com a presença de nutricionistas e professores de educação física para cuidar dos idosos que iam lá se exercitar. Criamos um ginásio poliesportivo com tudo que tem direito.

JORNAL POVO – Você foi prefeito de Paracambi pelo PT e agora vem como pré-candidato pelo PDT. O que o levou a essa troca de legenda?

PROFESSOR TARCISO – Espaço. Eu já estava para sair do PT. Eu que fundei o PT aqui na cidade. Também não estou aqui para falar mal do partido só porque não faço mais parte dele, aprendi muita coisa lá dentro. Mas chega uma hora que não dá mais, as relações ficam desgastadas. E isso é natural da vida. Eu só não saí do PT antes porque eu acredito que o mandato é do partido. Fiquei lá do dia 31 de dezembro de 2016 até quando eu saí do mandato.

JORNAL POVO – Quais são os mecanismos que você adotaria hoje para garantir o máximo de transparência para que não sejam mais inventadas mentiras do seu governo?

PROFESSOR TARCISO - Na política, cabe-se tudo. Ela vive muito mais de mentiras do que de verdades. Em 2016 por exemplo, houve a verba da repatriação, na época do governo Temer. Esse dinheiro veio no valor de R$ 1 milhão e 300 reais, destinados ao pagamento dos servidores. Entretanto, esse dinheiro chegou no dia 30 de dezembro de 2016, meu último dia de mandato. E mesmo assim, grande parte dos servidores já haviam recebido, como os da saúde. E nesse dia era feriado bancário. Dia 1 de janeiro, foi num domingo. E no dia 2 eu já não estava mais na prefeitura. As pessoas vivem me perguntando por que eu não paguei depois e eu sempre explico essa situação. Eu, com certeza pagaria se houvesse a oportunidade. Eu jamais faria isso de propósito com os trabalhadores da cidade, cidade que tanto fiz para deixar o mais próximo de perfeita.

JORNAL POVO – Voltando a ser prefeito, o que a população pode esperar de você nesse terceiro?

PROFESSOR TARCISO – Muito trabalho, porque sabem que sou trabalhador. Muita vontade de levar para todos, aquilo que eles sonham. Todo político tenta levar o melhor para o povo. Mas tem uns que não conseguem por falta de articulação. Se você não articular, não consegue distribuir a verba como deve ser distribuída. Quero trazer mais empregos, melhorar o sistema de educação, fazer mais melhorias nos bairros e colocar mais asfaltos e projetos sociais. O governo tem que ser técnico para funcionar bem. E é isso que eu quero fazer. Voltando ao passado, entendo o presente e comparando os dois, teremos um futuro melhor.

Injustificável

Criança portadora de paralisia cerebral sofre discriminação de professora na escola que estuda

Foto: Gabriel de Paiva

Adrielle e Fabiana: discriminação por parte da professora

"Ela não gosta da minha filha. Toda vez que a vê vira as costas. Dá para ver que ela destrata a Adrielle". Essas são as palavras da Fabiana Oliveira dos Santos Menezes, 32 anos. A filha dela, Adrielle Oliveira dos Santos Machado, de 10 anos, sofreu discriminação de uma professora onde estuda, a Escola Municipal Teresinha Hermida, que fica no distrito de Tinguá, em Nova Iguaçu, na Baixada Fluminense. Adrielle, que é portadora de paralisia cerebral espástica, chegou a perder o ano letivo por conta dos constantes atos de preconceito que sofreu dessa professora.

Fabiana contou ao JORNAL POVO que a professora, identificada por ela como Sônia, já tratou Adrielle de maneira indevida desde o primeiro dia de aula dela na escola em 2018. A professora teria olhado para a menina e dito a mãe dela que não daria aula para uma criança que usava cadeira de rodas, porque ela tem problemas de coluna e não iria ter como locomover Adrielle quando precisasse. Fabiana diz, no entanto, que todos na unidade de ensino ajudam sua filha com suas necessidades, e que a professora é a única que se opõe a isso.

"Desde que Adrielle foi estudar lá, ela faz isso. Quando minha filha vai à escola todos a ajudam com a cadeira de rodas, tratam ela com o maior carinho e respeito. A Sônia não gosta da Adrielle e não esconde isso nem dela mesma. Nunca fizemos nada a ela para tratar minha filha assim", diz Fabiana.

Ainda de acordo com Fabiana, Adrielle ficou desanimada de ir à escola por conta das diversas vezes que foi tratada dessa maneira pela professora e repetiu de ano. O caso chegou a ser levado ao Conselho Tutelar, mas nada aconteceu e a professora continua dando aula na unidade de ensino.

"Levamos o caso para o Conselho Tutelar, mas não adiantou nada. Ela continua dando aula lá, como se nada estivesse acontecido. E minha filha fica com tudo isso na cabeça, sabendo que tem uma professora, que deveria ser exemplo, agindo com ela de forma preconceituosa. E o pior é que nenhuma autoridade faz nada", diz Fabiana.

Única aluna a não receber cesta básica por conta da pandemia

Com a pandemia do novo coronavírus, a escola onde Adrielle estuda está distribuindo cestas básicas para às famílias dos alunos. Entretanto, Fabiana conta que ela é a única aluna que não está recebendo o benefício e que seu nome sequer está na lista de cadastrados. Fabiana diz que essa cesta básica ajudaria muito nesse período, uma vez que ela está desempregada e que os recursos do seu esposo não cobrem todos os gastos da família. Ela procurou saber o motivo de não estar na lista dos contemplados, mas conta que até hoje nada foi feito.

"Já procurei saber o motivo, mas ninguém me dá uma resposta. Somos a única família que não está recebendo a cesta básica da escola, o nome da Adrielle nem está na lista. E seria mais do que necessário, principalmente nesse período que estamos vivendo", diz Fabiana.

Tratamento parado e cadeira de rodas quebrada

Adrielle fazia seu tratamento na AACD de Nova Iguaçu. Em 2018, a prefeitura assumiu a gestão da instituição. Foi quando as dificuldades com o tratamento começaram. Ela não faz mais as fisioterapias na frequência que fazia e os equipamentos que ela usa no dia-a-dia, como andadores e a cinta estabilizadora precisam ser trocados. Fabiana até tentou consertar a cadeira de rodas da filha no local, mas ela diz que ao chegar lá foi cobrada uma taxa de R$ 50 reais.

"Fui uma vez lá para consertar a cadeira dela, que está com a roda quebrada, e chegando lá eles me cobraram uma taxa de R$ 50 reais. Fiquei sem entender, porque lá agora público e eles cobram para fazer essas coisas. Não tive como resolver, a cadeira ainda está ruim", relata Fabiana.

Impressionante

Delegado se choca com grau de sadismo de alemão dono de estúdio de pornografia infantil

Foto: Reprodução

Estúdio de pornografia infantil em Santíssimo, na Zona Oeste

O alemão Klaus Berno Fischer, de 73 anos, suspeito de manter um estúdio para produção de pornografia infantil em Santíssimo, Zona Oeste do Rio, foi preso na noite desta quinta-feira. Em entrevista ao DIA, o delegado Luis Maurício Armond, da 35ª DP (Campo Grande), falou sobre o caso e afirmou que nunca viu nada parecido durante os 20 anos que trabalha na polícia.

Armond afirmou que naquela região do bairro da Zona Oeste há uma mata, do outro lado da Avenida Santa Cruz, e alguns imóveis são construídos sem registros. Segundo ele, Klaus construiu o imóvel, no qual não há documentos da compra do terreno, em uma área em cima de um morro, dentro dessa mata. O delegado afirmou que por fora a construção é comum e bem simples.

"Quando você entra na casa tem uma cozinha, um banheiro e ai acaba a normalidade. Tem uma sala pintada todo de fosco, para evitar reflexos, vidros lacrados, têm jogos de luzes. E dentro dessa área tem um cômodo principal com instrumentos de informática. Com HDs, diversos computadores", afirmou o delegado.

Um cofre foi achado pelos agentes com mais HDs e materiais de pornografia infantil. Armand também falou que no local havia paredes falsas, que escondiam diversos tipos de materiais. Além dos equipamentos de informática, foram encontrados diversos produtos sexuais, como vibradores, alargadores anais, amarras, óleos e remédios estimulantes. No espaço também havia uma roldana para pendurar as vítimas. Bisnagas de milho e bananas foram encontradas.

O local também continha cenários, que contavam com objetos infantis, como gangorras, balanço, simuladores de festas. Foram encontradas diversas fantasias, perucas, que eram utilizadas com objetivo de sensualização, roupas, acessórios em geral e aparelhos de barbear para depilar os pelos pubianos das vítimas, para aparentarem serem ainda mais jovens nos vídeos gravados por Klaus.

Um dos cômodos usados para a gravação dos vídeos era um banheiro que possui um chuveiro duplo, um dos cenários onde as vítimas praticavam os atos sexuais. Klaus também abusava sexualmente de algumas crianças, contudo o principal foco eram os vídeos.

O delegado ressaltou que nunca viu nada parecido em todo seu tempo na Polícia Civil. E contou que os agentes também ficaram impressionados com o que foi encontrado.

"Era uma coisa bizarra. Nunca vi isso em 20 anos de polícia. Já presenciei muitos casos de abuso infantil, mas não com esse requinte de sadismo", afirmou.

PM é baleado em tentativa de roubo na descida do Elevado da Perimetral

Foto: Reprodução

PM é baleado em tentativa de roubo no Elevado da Perimetral

Um policial militar foi baleado, na manhã desta sexta-feira, no acesso da pista sentido Zona Oeste da Avenida Brasil, descida do Elevado da Perimetral na altura do bairro Caju. Segundo informações da Polícia Militar, criminosos estavam em um outro veículo e atiraram contra o carro do PM em uma tentativa de roubo.

Policiais militares do 4ºBPM (São Cristóvão) foram acionados para a ocorrência. No local, os agentes confirmaram que a pessoa baleada era um policial.

Ele foi socorrido por uma equipe do Batalhão de Polícia de Choque que passava na via e encaminhado para Hospital Municipal Souza Aguiar. O PM baleado foi transferido em seguida ao Hospital Central da Polícia Militar, onde recebe atendimento médico e apresenta estado estável.

Segundo a PM, até o momento, não houve prisões relacionadas ao fato e a ocorrência está em andamento e será encaminhada para a 17ª DP (São Cristóvão).

Pai de santo e esposa matam trans e depois passam a noite em motel

O pai de santo Douglas José Gonçalves e sua esposa, Natasha Oliveira, suspeitos de assassinar a trans Vick Santos, de 22 anos, passaram a noite em um motel em Sorocaba, São Paulo, após cometerem o crime.

A vítima foi encontrada carbonizada no dia 28 de maio, no meio de uma estrada na área rural de Itu, em São Paulo, onde o crime foi cometido. Douglas confessou o crime e está preso com sua esposa, que nega a participação, mas que teria uma pensão e supostamente gerencia uma rede de trans e travestis em um bairro nobre.

O assassinato teria sido motivado por uma briga por causa de dívidas, e a defesa de Douglas alega legítima defesa. O caso corre sob sigilo da Justiça.

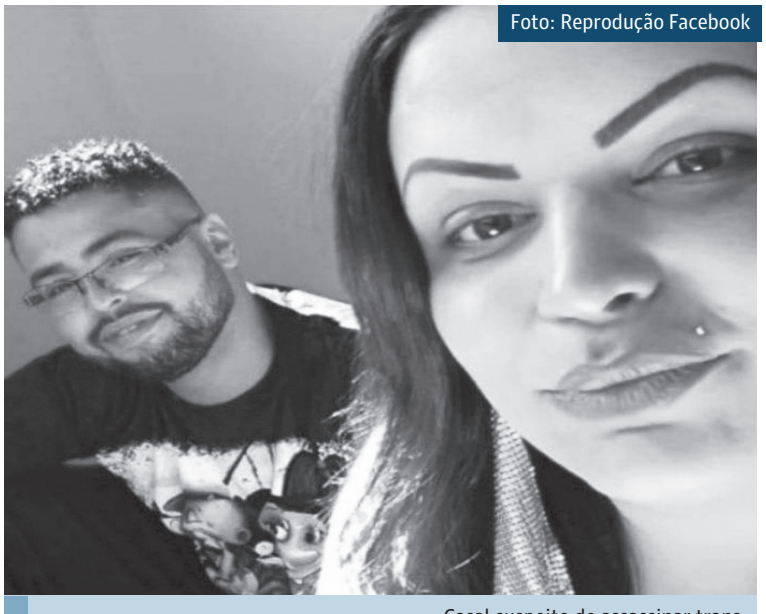
Foto: Reprodução Facebook

Casal suspeito de assassinar trans

CORONAVÍRUS

BRASIL
VIDAS SALVAS 2.047.660 NUMERO DE CASOS 3.238.216
NUMERO DE ÓBITOS

RIO DE JANEIRO
VIDAS SALVAS 148.083 NUMERO DE CASOS 188.085
NUMERO DE ÓBITOS 14.412

Casos e mortes por coronavírus no Brasil continuam acelerados

Foto: AFP

Mortes e mais mortes são contabilizadas todos os dias no Brasil

O Brasil tem 105.791 mortes por coronavírus confirmadas até as 13h desta sexta-feira (14), segundo levantamento do consórcio de veículos de imprensa a partir de dados das secretarias estaduais de Saúde.

Desde o balanço das 20h de quinta-feira (13), 8 estados e o DF atualizaram seus dados: CE, GO, MG, MS, PE, PI, RN e RR.

Veja os números consolidados:

105.791 mortes confirmadas

3.238.216 casos confirmados

Às 8h, o consórcio publicou a primeira atualização do dia com 105.615 mortes e 3.230.436 casos.

Na quinta-feira (13), às 20h, o balanço indicou: 105.564 mortes, 1.301 em 24 horas. Com isso, a média móvel de novas mortes no Brasil nos últimos 7 dias foi de 989 óbitos, uma variação de -4% em relação aos dados registrados em 14 dias.

Sobre os infectados, eram 3.229.621 brasileiros com o novo coronavírus, 59.147 confirmados no último período. A média móvel de casos foi de 44.580 por dia, uma variação de -2% em relação aos casos registrados em 14 dias.

Progressão até 13 de agosto

No total, 5 estados apresentaram alta de mortes: SC, MG, MS, AM e TO.

Em relação a quarta (12), DF e AP deixaram de ter a média de mortes subindo e, hoje, estão em estabilidade.

Estados

Subindo: SC, MG, MS, AM e TO.

Em estabilidade, ou seja, o número de mortes não caiu nem subiu significativamente: PR, RS, ES, SP, DF, GO, MT, AP, PA, RO, BA, PB, PI e SE.

Em queda: RJ, AC, RR, AL, CE, MA , PE e RN.

Essa comparação leva em conta a média de mortes nos últimos 7 dias até a publicação deste balanço em relação à média registrada duas semanas atrás.

Testagem rápida para Covid-19 segue em diversos pontos de Petrópolis

Petrópolis, na Região Serrana do Rio, tiveram ações de testagem rápida para Covid-19 nesta sexta e continua no sábado e domingo. De acordo com a Prefeitura, os testes estão sendo disponibilizados em 4 pontos neste fim de semana e o número é ilimitado.

Nesta sexta (14), a testagem está acontecendo na Praça do Alto da Serra e na Praça de Nogueira. No sábado (15), a testagem será realizada na Praça Dom Pedro, no Centro e no bairro Mosela e não é necessário agendamento. Nos dois dias, a testagem é feita das 9h às 16h..

Já no domingo (16), a testagem é das 9h às 13h e vai acontecer na Feira do Alto da Serra.

De acordo com a Prefeitura, os locais selecionados para testagem foram escolhidos pelo critério de maior circulação diária de pessoas.

Não é necessário o agendamento para participar dessas ações, apenas a apresentação do CPF e o resultado fica pronto em 15 minutos.

Segundo o município, 50 mil testes rápidos adquiridos pela Prefeitura foram entregues na última semana à secretaria de Saúde do município.

Os 50 mil testes custaram R$ 1 milhão.

Outros locais de testagem

Além destes pontos móveis, neste sábado (15) também terá testagem nas UBS's, no Centro de Saúde e no sistema drive-thru em Petrópolis.

Nas Unidades Básicas de Saúde de Araras, Quitandinha e Itamarati são 100 vagas disponíveis. No Centro de Saúde, são 500 vagas disponíveis; e o sistema drive-thru será realizado no pátio da Escola São Judas Tadeu, na Mosela, com 500 vagas disponíveis.

Para participar dessas ações é necessário o agendamento através do site da Prefeitura. É necessário cadastro com nome, endereço, CPF e telefone. As inscrições já estão abertas.

O horário de testagem nestes pontos é das 9h às 16h.

O resultado será disponibilizado na mesma página de cadastro 4 dias úteis após a testagem;

Durante a semana, a Prefeitura disponibiliza 30 vagas por dia em cada Unidade Básica de Saúde (de segunda a sexta, das 9 h às 16h).

Já o Centro de Saúde trabalha com 3º turno (das 17 h às 20 h) com 100 testagens diárias disponíveis de segunda a sexta para pessoas que trabalham durante o dia.

Foto: Divulgação/Prefeitura de Petrópolis

Testagem rápida para Covid-19 segue em diversos pontos de Petrópolis, Rj

Balanço de testagens

O município testou 4.790 pessoas desde a última sexta (7) , data de início de testagem dos 50 mil kits recebidos.

Destes 142 resultaram positivo para o novo coronavírus. Segundo o governo municipal, esses pacientes foram encaminhados para pontos de apoio da cidade e isolamento social.

A testagem é importante para que a Secretaria de Saúde mantenha o mapeamento e o monitoramento de casos de Covid-19 no município.

JORNAL O POVO ONLINE
PRESIDENTE: Rogério Sant'Ana | VICE PRESIDENTE: Luiz Guedes | Desde 1989 | RIO DE JANEIRO

GATA DO POVO

Priscila Kimura

Capa da Sexy revela dieta para manter a boa forma: "Muito sexo é o meu preparo físico!"

Priscila Kimura, estampou a capa da Revista Sexy, eleita Musa por 7 (sete) vezes, revela que para manter a boa forma não há nada melhor que praticar sexo diariamente. A beldade diz que não passa vontade na hora de se alimentar, come tudo o que sente vontade, pratica poucos exercícios físicos e não abre mão de fazer muito sexo, pelo menos 3 (três) vezes ao dia! "Eu, literalmente, não passo necessidade! Como tudo o que quero mesmo! E depois é só manter a boa forma, a cada refeição fazer um sexo bem gostoso como sobremesa, e pronto! Meu corpinho fica em dia!" A Musa diz que vontade é o que ela não passa!

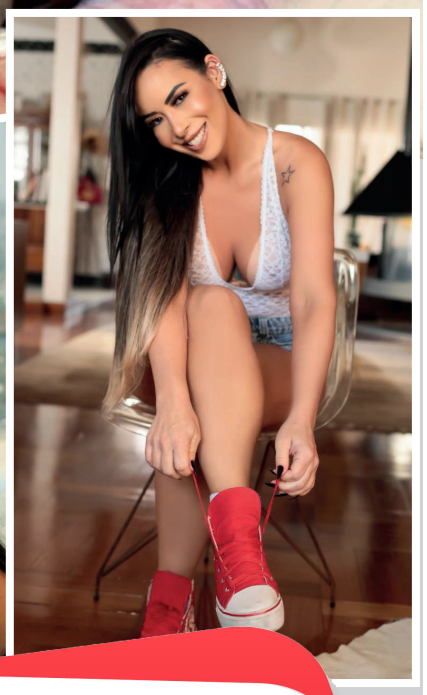

@kimuraprisc

> Para manter a boa forma não há nada melhor que praticar sexo diariamente. Não passo vontade na hora de me alimentar, como tudo o que sinto vontade e pratico poucos exercícios. físicos
>
> — Priscila Kimura

Futebol

Jogos até o Carnaval e 'ameaça europeia' preoculpam atletas no Brasileirão 2020

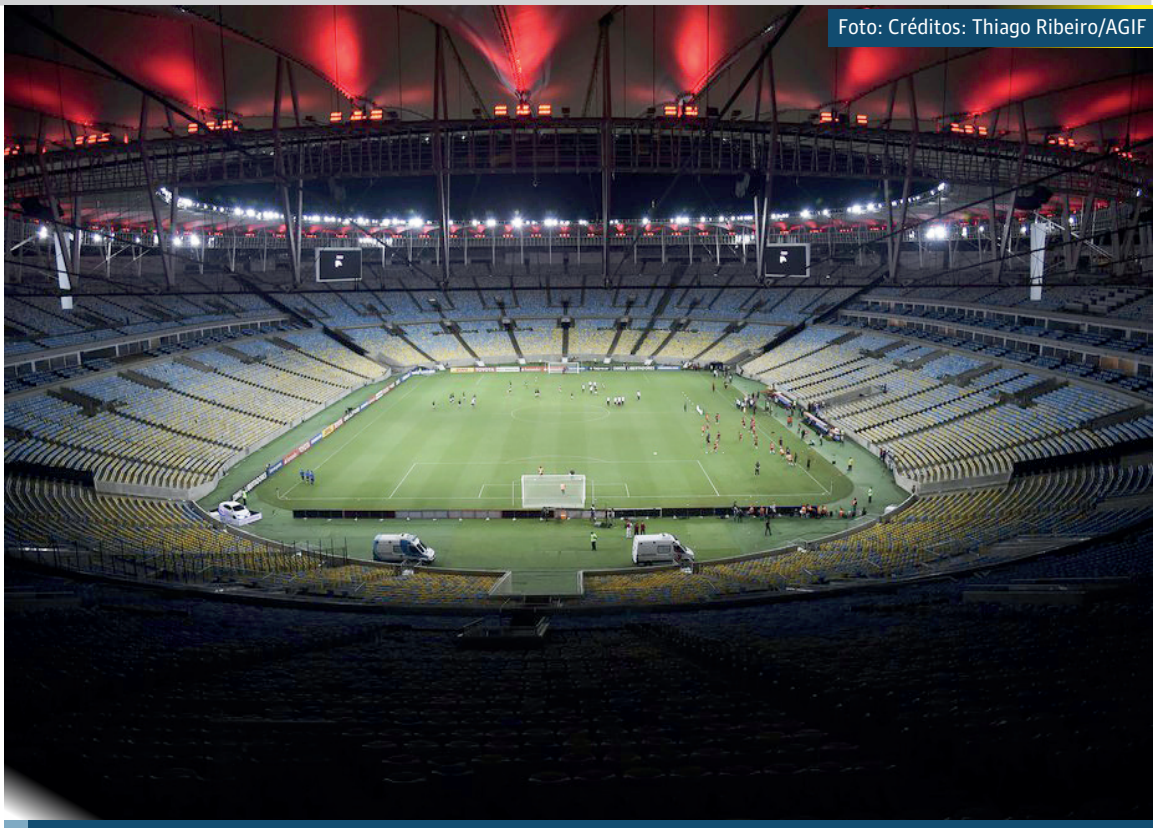
Foto: Créditos: Thiago Ribeiro/AGIF

Jogo do Flamengo e Santos travaram duelo pela liderança do Brasileirão no Maracanã

Por conta da pandemia do coronavírus, que paralisou as atividades do futebol por mais de três meses no país, o Campeonato Brasileiro de 2020 acontecerá até o dia 24 de fevereiro de 2021. É a primeira vez na era dos pontos corridos que a principal competição nacional ultrapassa as festas de fim de ano e invade a folia de Carnaval.

Desde a Taça Brasil de 1959, primeiro torneio nacional do futebol brasileiro, em seis oportunidades o campeonato começou em um ano e terminou em outro. Curiosamente, em todas elas, não levava o nome 'Campeonato Brasileiro'. Em 1973, 1977, 1986, 1987, 1988 e 2000, a disputa foi até o ano posterior.

A mudança do calendário traz uma série de outras alterações que deixam as equipes participantes do Brasileirão em alerta. Em meio à pandemia, com preocupações que vão além do lado esportivo, e jogos marcados para dezembro e janeiro, período habitual de férias, como fica o lado psicológico dos jogadores?

- O importante é que a gente tente deixar claro para os atletas que, por ser um ano atípico, tudo que acontecer durante a temporada serão situações inusitadas e diferentes. Eu tenho contato com eles todos os dias. Eu quero saber pelo que eles estão passando, se estão conseguindo se adaptar. A parte cognitiva de um atleta é tão importante quanto a parte física. As duas juntas vão trazer desempenho.

- A preocupação do atleta vai além de treinar e de fazer um bom jogo. Ele está viajando em condições adversas, pegando avião, indo para estados diferentes, com pessoas diferentes, não sabe se estão contaminadas. A carga fica muito maior para ele poder dar conta de tantas situações. Com isso, a atenção do atleta fica drenada - ressalta o psicólogo.

No calendário atual, as rodadas 27 e 28 estão marcadas para os fins de semana dos dias 27/12/2020 e 02/01/2021, por exemplo. No início deste mês de agosto, A Confederação Brasileira de Futebol (CBF) e a Fenapaf (Federação Nacional dos Atletas Profissionais de Futebol) fizeram um acordo para diminuir o tempo entre um jogo e outro do mesmo time para 48 horas, durante a temporada 2020. O prazo mínimo era de 66h.