jornalpovo.com.br

JORNAL POVO INFO POVO

PRESIDENTE: Rogério Sant'Ana | VICE PRESIDENTE: Luiz Guedes | Desde 1989 | RIO DE JANEIRO

O POVO É NOSSO!

SABADO 26 A SEGUNDA 28 DE SETEMBRO DE 2020
ANO V -Nº2565

VIOLÊNCIA

PM é suspeito de matar a mulher e atirar contra os sogros, em São Gonçalo

Pág 5

O PM Leandro Alves matou a mulher, Priscilla da Veiga Freitas, e foi autuado em flagrante por feminicídio

Pág 4

Política

Operação Lava- Jato no Rio denuncia Wassef por desvios na Fecomércio

POLÍTICA

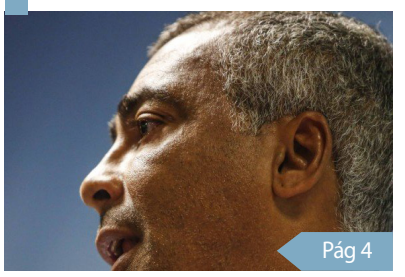

Pág 4

Justiça determina que Coaf e Receita sejam informados sobre transação milionária de Romário

GERAL

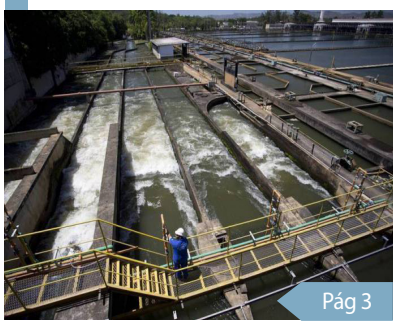

Pág 3

Por falta de água, hospitais recorrem a carros-pipa; Cedae faz reparo emergencial

Pág 7

CORONAVÍRUS

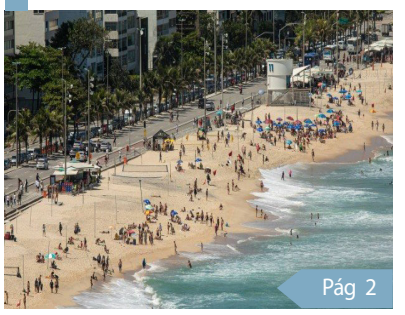

Pág 2

Rio chega ao 8º dia seguido de aumento na média móvel de mortes e capital ultrapassa 100 mil casos

CORONAVÍRUS

COVID-19

BRASIL
VIDAS SALVAS 4.023.789 NUMERO DE CASOS 4.667.384
NUMERO DE ÓBITOS 140.040

RIO DE JANEIRO
VIDAS SALVAS 106.678 NUMERO DE CASOS 259.488
NUMERO DE ÓBITOS 18.166

Covid-19:

Rio chega ao 8º dia seguido de aumento na média móvel de mortes e capital ultrapassa 100 mil casos

O Estado do Rio registrou 129 mortes e 1.503 novos casos do novo coronavírus nas últimas 24 horas, de acordo com os dados divulgados nesta sexta-feira pelo governo estadual. Ao todo, são 18.166 vítimas e 259.488 infectados pela Covid-19 desde o início da pandemia, em março. Com a última atualização, há aumento pelo 8º dia seguido na média móvel de mortes, o que aponta para uma tendência de crescimento no contágio da doença.

A média móvel agora passa a ser de 84 mortes e 1.384 casos por dia. Há aumento de 29% na média de óbitos na comparação com as duas semanas anteriores, o que, por estar bem acima dos 15%, indica um cenário de crescimento no contágio da doença em território fluminense. A última grande sequência de aumento na média de mortes aconteceu entre os dias 20 e 31 de agosto, quando o crescimento variou entre 20% e 89% nestas 12 datas.

A média móvel de 7 dias faz uma média entre o número de mortes do dia e dos seis anteriores. Ela é comparada com média de duas semanas atrás para indicar se há tendência de alta, estabilidade ou queda. O cálculo é um recurso estatístico para conseguir enxergar a tendência dos dados abafando o "ruído" causado pelos finais de semana, quando a notificação de mortes se reduz por escassez de funcionários em plantão.

A análise dos dados foi feita a partir do levantamento do consórcio de veículos de imprensa formado por O GLOBO, Extra, G1, Folha de S.Paulo, UOL e O Estado de S. Paulo, que reúne informações das secretarias estaduais de Saúde.

Capital tem mais de 100 mil infectados desde março

A capital, que continua sendo o epicentro da pandemia no estado, ultrapassou nesta sexta-feira a marca dos 100 mil casos diagnosticados e registrados pelas secretaris municipal e estadual de Saúde. Desde março, são 10.793 mortes e 100.045 infectados na cidade do Rio. Campo Grande é o bairro com mais vítimas e Copacabana o reduto com mais casos confirmados do novo coronavírus.

As cidades com mais mortes pela Covid-19 no RJ são:

Rio de Janeiro - 10.793
Duque de Caxias - 702
São Gonçalo - 698
Nova Iguaçu - 589
São Joao de Meriti - 432
Niterói - 415
Campos dos Goytacazes- 371
Belford Roxo - 290

Os municípios com maior acúmulo de casos confirmados são:

Rio de Janeiro - 100.045
Niterói - 12.966
São Gonçalo - 12.065
Duque de Caxias - 9.486
Belford Roxo - 9.346
Macaé - 8.224
Volta Redonda - 6.611
Nova Iguaçu - 6.450

'No limite'

Há uma semana, quando foi divulgada última atualização sobre o Mapa de Risco da Covid-19, o governo do estado, responsável pelo levantamento, alertou que as Regiões Metropolitanas 1 e 2, que incluem a capital, Baixada, Niterói, São Gonçalo, entre outras regiões populosas do estado, estão no limite para que retornem ao parâmetro de risco moderado (bandeira laranja) da Covid-19. Hoje, ainda encontram-se com risco baixo (bandeira amarela), mas no próximo boletim, que deve ser divulgado na semana que vem, o cenário pode mudar.

Pela primeira vez, segundo o chefe de gabinete da Secretaria Extraordinária de Enfrentamento à Covid-19, Danilo Klein, houve aumento de internações no município do Rio por Síndrome Respiratória Aguda Grave (SRAG) e, também pela primeira vez, não houve queda sustentada de internações e de óbitos por coronavírus nas Regiões Metropolitanas 1 e 2, que concentram mais de 70% da população do estado. Esses indicativos, disse ele, são alertas de que os moradores do Estado do Rio não podem relaxar nas medidas de isolamento social

Foto: Brenno Carvalho

Leblon: com a volta do sol e do calor, cariocas mais uma vez desrespeitaram as regras impostas pela prefeitura e foram às praias

Expediente

JORNAL POVO INFO POVO — Desde 1989 | RIO DE JANEIRO

PRESIDENTE: ROGÉRIO SANT'ANA
VICE PRESIDENTE: LUIZ GUEDES

INFORMAÇÕES DE NOTICIAS DO POVO
TEL: 3589- 5684 **96445-2041**
Email: contato@jornalpovo.com.br
CNPJ: 18.504.042/0001-25
Av. Graça Aranha, nº 206, sala 301

PROJETO GRÁFICO/DIAGRAMAÇÃO: Renato Ferreira
COSELHO EDITORIAL: Rogério Sant'Ana/Antônio Elias Filho/Ernesto da Sialva
DIRETOR DE MÍDIAS: Danilo Santos
DIRETOR DE MARKETING: Antônio Elias Filho

WWW.JORNALPOVO.ONLINE

Improviso

Por falta de água, hospitais recorrem a carros-pipa; Cedae faz reparo emergencial

Após o atraso na manutenção anual feita pela Cedae no Sistema Guandu, que estava prevista para acabar na noite de quinta-feira, hospitais e outros serviços essenciais, recorreram a um esquema especial com oferta de carros-pipa durante este período. A Cedae orienta que clientes que possuam sistema de reserva interna (cisterna e/ou caixa d'água) utilizem a água armazenada somente para tarefas essenciais. A previsão é de que o sistema seja normalizado em até 48 horas.

Técnicos da companhia estão realizando reparo na Elevatória Lameirão - conjunto de equipamentos que bombeia água para os municípios do Rio de Janeiro e Nilópolis. A elevatória já está operando com 75% de sua capacidade total e, com isso, já estão sendo recolocadas em carga as adutoras que distribuem a água para os municípios citados, que permanecem com abastecimento reduzido. A previsão é de que a elevatória opere em 100% da capacidade ainda nesta sexta-feira.

De acordo com a Cedae, como as bombas ficam localizadas a cerca de 64 metros de profundidade, há maior complexidade na realização do reparo, e, por isso, o serviço precisa ser feito de forma gradativa a fim de evitar o comprometimento da estrutura da unidade.

Foto: Reprodução

CEDAE realiza manutenção anual do guandu

A estação do Guandu atende aos seguintes municípios:

1. Rio de Janeiro
2. Duque de Caxias
3. São João de Meriti
4. Nova Iguaçu
5. Queimados
6. Mesquita
7. Nilópolis
8. Belford Roxo

Brasileiros reduziram adesão às medidas de isolamento social, segundo IBGE

A população brasileira diminuiu a adesão às medidas de isolamento social na primeira semana de setembro, aponta a Pesquisa Nacional por Amostra de Domicílios Covid (Pnad Covid-19) semanal divulgada pelo Instituto Brasileiro de Geografia e Estatística (IBGE) nesta sexta-feira. Aproximadamente 86,4 milhões de pessoas ficaram em casa e só saíram por necessidade básica na primeira semana de setembro, o equivalente a 40,9% da população. O resultado representa cerca de 2,2 milhões de pessoas a menos em distanciamento social em apenas uma semana.

A parcela da população que ficou rigorosamente isolada somou 37,3 milhões na primeira semana de setembro, 1,6 milhão de pessoas a menos em isolamento social em apenas uma semana.

Outros 5,9 milhões disseram que não adotaram qualquer tipo de restrição de contato em função da pandemia do novo coronavírus na primeira semana de setembro, 900 mil pessoas a mais nessa condição que na semana anterior.

Uma fatia de 80,7 milhões de pessoas declarou ter reduzido o contato social, mas continuou saindo de casa ou recebendo visitas, 3,6 milhões a mais que na semana anterior.

Foto:Gilvan de Souza

Brasileiros reduziram medidas de isolamento em setembro

Na semana de 30 de agosto a 5 de setembro, 9,9 milhões de pessoas, o equivalente a 4,7% da população brasileira, apresentavam pelo menos um dos 12 sintomas associados à síndrome gripal investigados pela pesquisa: febre, tosse, dor de garganta, dificuldade para respirar, dor de cabeça, dor no peito, náusea, nariz entupido ou escorrendo, fadiga, dor nos olhos, perda de olfato ou paladar e dor muscular.

Cerca de 2,4 milhões de pessoas procuraram estabelecimento de saúde em busca de atendimento. Entre os que procuraram atendimento em hospital, 127 mil (18,9%) foram internados.

Estudantes na escola

Na primeira semana de setembro, o Brasil tinha cerca de 46 milhões de estudantes que frequentavam escolas ou universidades, mas 7,3 milhões deles (15,8% do total) não tiveram atividades escolares. O resultado representa uma ligeira piora em relação à semana anterior, quando 7,2 milhões de estudantes não tiveram atividades educacionais, diz a Pnad Covid do IBGE. Entre os 38 milhões de estudantes que tiveram atividades escolares na primeira semana de setembro, 25 milhões (65,6% deles) tiveram atividades em cinco dias da semana.

Governo libera entrada de estrangeiros em todos os aeroportos do país

O governo federal autorizou a entrada de estrangeiros, de qualquer nacionalidade, em todos os aeroportos do Brasil. A medida foi publicada em edição extra do Diário Oficial da União desta quinta-feira e prorroga, por 30 dias, a restrição à entrada de estrangeiros "por rodovias, por outros meios terrestres ou por transporte aquaviário."

Em julho, o governo já havia liberado parcialmente a entrada de estrangeiros por via aérea, mantendo a restrição nos aeroportos de Mato Grosso do Sul, da Paraíba, de Rondônia, do Rio Grande do Sul e do Tocantins. Já no mês passado, a restrição atingiu os aeroportos nos estados de Goiás, Mato Grosso do Sul, do Rio Grande do Sul, de Rondônia, Roraima e do Tocantins.

Desde que os voos internacionais e a entrada de estrangeiros por outras vias foram restringidos em março, em razão da pandemia da covid-19, o governo vem avaliando, mês a mês, as medidas que devem ser mantidas.

A entrada por estrangeiros por via aérea está permitida desde que obedecidos os requisitos migratórios adequados à sua condição, inclusive o de portar visto de entrada, quando este for exigido. Aqueles que vierem ao Brasil para viagem de curta duração, de até 90 dias, deverão apresentar à empresa aérea, antes do embarque, comprovante de aquisição de seguro válido no Brasil, para gastos de saúde.

A portaria conjunta assinada pela Casa Civil e pelos ministérios da Saúde, Infraestrutura, Justiça e Segurança Pública autoriza, excepcionalmente, o estrangeiro que estiver em país de fronteira terrestre com o Brasil e precisar atravessá-la para embarcar em voo de retorno a seu país de residência, a entrar com autorização da Polícia Federal e dirigir-se diretamente ao aeroporto. Para isso, deverá apresentar demanda oficial da embaixada ou do consulado do seu país e os bilhetes aéreos correspondentes.

Mudanças

Após derrota de Witzel, Castro nomeia novos secretários e dá cara nova ao governo do Rio

O governador em exercício do Rio, Cláudio Castro, nomeou os novos secretários estaduais de Saúde e Educação. As respectivas nomeações do médico Carlos Alberto Chaves de Carvalho e do professor Comte Bittencourt foram publicadas numa edição extra do Diário Oficial na tarde desta sexta-feira. No mesmo documento, saíram a exoneração de Alex Bousquet, que deixa a pasta da saúde, e o decreto que tira da subsecretária executiva Claudia Lasry Martins a atribuição de responder interinamente pela Educação após exoneração de Pedro Fernandes, em 16 de setembro.

Com as duas trocas, Castro começa a dar cara nova ao governo após a derrota do governador afastado Wilson Witzel na Assembleia Legislativa do Rio (Alerj), na última quarta-feira, quando foi votado o impeachment.

Filiado ao Cidadania, antigo PPS, Comte foi deputado por quatro mandatos consecutivos, entre 2003 e 2018, e presidiu a comissão de educação da Alerj por 14 anos. Ele tem boa relação com os deputados estaduais e interlocução com servidores da Educação estadual. Ele também foi sócio do Centro Universitário Plínio Leite, em Niterói. Na cidade da Região Metropolitana, foi secretário e vice-prefeito. Foi também em Niterói que Comte começou a vida política, em 1992, cumprindo três mandatos de vereador e presidente da Câmara.

Um dos primeiros desafios à frente da pasta será a definição de uma data para o retorno das aulas presenciais no estado. A volta às aulas nas escolas particulares estava prevista para o dia 14 deste mês, mas uma decisão da Justiça suspendeu o retorno dos estudantes. Na rede pública, as atividades seriam retomadas parcialmente no próximo dia 5 de outubro, mas a data deve ser prorrogada mais uma vez.

Foto: Agência O Globo
Os novos secretários da Saúde e da Educação nomeados por Cláudio Castro para o governo do Rio

— O Comte tem uma brilhante trajetória e contribuição relevante na área da Educação. Ele chega à nossa equipe para somar com sua expertise e perfil técnico — afirmou Cláudio Castro, após o acerto.

Ja Carlos Alberto Chaves de Carvalho é ex-diretor de hospitais estaduais e da central de regulação de leitos. Ele já havia demonstrado interesse no cargo quando chegou, em um carro de aplicativo, na manhã desta sexta-feira, para o encontro com Castro, no Palácio Guanabara, Laranjeiras, Zona Sul do Rio. Na saída, Chaves disse que "não suporta corrupção" e que reconhece o valor da saúde pública para a população fluminense.

— O problema na saúde não é de agora. E quem me conhece sabe que eu eu não admito e não suporto a corrupção na Saúde. Eu venho de família muito humilde e sei onde dói, sei o valor do SUS para o cidadão da ponta. Saúde é uma área muito perigosa, o dinheiro rola lá dentro. É um desafio, mas acho que será feito. Queria que fosse pelo amor, mas se não der, vai ser pela dor também — afirmou o médico, que deixou o Palácio Guanabara também num carro de aplicativo e reclamando do calor.

Chaves é piloto de helicóptero e corre todo dia pela manhã. Costumava dar uma volta completa na Lagoa Rodrigo de Freitas, mas hoje corre cerca de seis quilômetros — atividade que não deixou cumprir nem antes da reunião desta sexta-feira. Ele nasceu no hospital do Iapetec (Instituto de Aposentadoria e Pensões dos Empregados em Transportes e Cargas) fundado em janeiro de 1948, hoje Hospital Federal de Bonsucesso (HFB).

Justiça determina que Coaf e Receita sejam informados sobre transação milionária de Romário

A Justiça do Rio determinou que o Conselho de Controle de Atividades Financeiras (Coaf) e a Receita Federal sejam notificados sobre a transferência de R$ 22 milhões em recebíveis feita pelo senador Romário (Pode-RJ) ao seu advogado e ex-assessor parlamentar Luiz Sérgio de Vasconcelos Júnior. A transação financeira do ex-jogador, suspeito de ocultar patrimônio para evitar o pagamento a credores.

Foto: Bárbara Lopes
O ex-jogador e senador

Além disso, uma cópia dos autos será enviada para a Procuradoria da República no Distrito Federal, para que seja apurada a suposta prática de improbidade administrativa. Há a suspeita de que o senador tenha usado verba do gabinete para pagar serviços particulares de advocacia, já que Vasconcelos, que o representa em dezenas de processos, foi seu assessor entre 2017 e 2019.

Caso haja desdobramentos na esfera penal, a juíza indica que poderá ser necessária a participação da Procuradoria-Geral da República (PGR) no caso. O repasse das informações foi efetivado a partir de um pedido do Ministério Público do Rio (MP-RJ).

"Acolho a promoção do MP e determino que sejam extraídas cópias dos autos, devendo as mesmas serem encaminhadas para: o Ministério Público Federal do Distrito Federal, a fim de apurar suposta prática de improbidade administrativa, o qual, após diligências e análise mais acurada, poderá desmembrar a investigação para seara criminal, remetendo, então, à PGR; Considerando as informações trazidas acerca da transferência de direito sobre vultuosa quantia monetária, encaminhem-se cópias ao Conselho de Controle de Atividade Financeira (Coaf) e à Secretária Especial da Receita Federal para que tomem ciência do ocorrido e adotem as medidas cabíveis", escreveu a juíza Simone Cavalieri Frota no despacho.

Procurado, o senador não se manifestou. Em outra ocasião, quando questionado sobre a transação financeira, o advogado afirmou que não "deve satisfação" aos repórteres.

Operação Lava- Jato no Rio denuncia Wassef por desvios na Fecomércio

A Operação Lava-Jato no Rio denunciou nesta sexta-feira o advogado Frederick Wassef, que defendia até meses atrás a família Bolsonaro. Ele já tinha sido alvo de busca e apreensão a operação contra escritórios de advocacia acusados de desviar R$ 151 milhões do Sistema S no início do mês. O mandado foi determinado pelo juiz Marcelo Bretas, da 7ª Vara Federal do Rio.

Wassef foi citado na delação do empresário Orlando Diniz, ex-presidente da Fecomércio. Ele e outras quatro pessoas foram denunciadas por peculato e lavagem de dinheiro em um desdobramento da "Operação E$quema S". Além de Wassef, foram denunciados Orlando Diniz, o empresário Marcelo Cazzo e os advogados Luiza Nagib Eluf e Marcia Carina Castelo Branco Zampiron.

O grupo foi acusado de desviar R$ 4,6 milhões das seções fluminenses do Serviço Social do Comércio (Sesc), do Serviço Nacional de Aprendizagem Comercial (Senac) e da Federação do Comércio (Fecomércio). Wassef ficou com R$ 2,6 milhões do total.

O MPF afirma que o grupo de denunciados se valia do uso de contratos falsos em que serviços advocatícios declarados não eram, de fato, prestados, mas remunerados por elevados honorários.

Feminicídio

PM é suspeito de matar a mulher e atirar contra os sogros, em São Gonçalo; ferida está em estado grave

Uma tragédia abalou uma família de São Gonçalo, na Região Metropolitana, após um Policial Militar ser autuado em flagrante por suspeita de feminicídio contra a sua mulher e por atirar contra os sogros. O crime aconteceu na casa da família, localizada no bairro Zé Garoto, na madrugada de quarta-feira, dia 23. O cabo Leandro Alves de Siqueira, de 37 anos, teria atirado em Priscilla da Veiga Freitas, de 32 anos, e ainda baleado os sogros Valéria Vieira da Veiga, de 54 anos, e Marcelo de Almeida, de 43, que é padrasto de Priscilla.

Uma tragédia abalou uma família de São Gonçalo, na Região Metropolitana, após um Policial Militar ser autuado em flagrante por suspeita de feminicídio contra a sua mulher e por atirar contra os sogros. O crime aconteceu na casa da família, localizada no bairro Zé Garoto, na madrugada de quarta-feira, dia 23. O cabo Leandro Alves de Siqueira, de 37 anos, teria atirado em Priscilla da Veiga Freitas, de 32 anos, e ainda baleado os sogros Valéria Vieira da Veiga, de 54 anos, e Marcelo de Almeida, de 43, que é padrasto de Priscilla.

A tia de Priscilla e irmã de Valéria, Verônica Vieira da Veiga, publicou uma mensagem de agradecimento e pedindo orações pela irmã e o cunhado, que seguem internados.

"Venho aqui agradecer a todos pelas palavras de carinho a minha Família. Minha querida sobrinha, que se foi tão nova e cheia de vida, mas se foi. E peço que continuem orando por Valéria e Marcelo para que eles possam sair logo do hospital", disse em uma rede social.

Foto: Reprodução / Facebook

O PM Leandro Alves matou a mulher, Priscilla da Veiga Freitas, e foi autuado em flagrante por feminicídio

A Delegacia de Homicídios de Niterói e São Gonçalo já iniciou uma investigação. O PM foi atuado em flagrante por suspeita de feminicídio e suspeita de tentativa de homicídio contra os sogros. A Polícia Civil disse que aguarda a alta médica do PM e das outras duas vítimas sobreviventes para ouvi-los.

Em paralelo, a Corregedoria da Polícia Militar, através da 4ª Delegacia de Polícia Judiciária Militar (Méier), também esteve no local do fato, que foi isolado para perícia, e vai investigar o cabo na esfera militar, Leandro Alves era lotado no 7ºBPM (São Gonçalo), que foi chamado para atender a ocorrência na quarta-feira.

Polícia estoura refinaria do tráfico em Volta Redonda, no Sul Fluminense

Três pessoas foram presas, nesta sexta-feira, dentro de uma casa com piscina que funcionava como refinaria de drogas, em Volta Redonda, no Sul Flminense. No local, os policiais da 90ª DP (Barra Mansa) apreenderam seis quilos de pasta base de cocaína e quatros veículos que teriam sido adquiridos com recursos do tráfico para transportar drogas entre São Paulo e Rio de Janeiro.

Foto:Divulgação

Parte do material apreendido pela polícia na casa

Foram presos Gerson Chrisóstomo Ferreira, politico e filho de um ex-prefeito de Volta Redonda, Geovane dos Santos, o Vaninho, suspeito de ser o respnsável pelo comércio de drogas em dois bairros, e Mozart Wendel de Olveira. A ação foi resultado de uma investigação sobre o tráfico de drogas que já durava dois meses . De acordo com Ronaldo Aparecido Ferreira Brito, delegado da 90ª DP, os agentes se preparavam para cumprir um mandado de busca e apreensão no imóvel quando perceberam que alguns homens tentavam deixar o local.

—Nós vínhamos investigando esta organização criminosa e descobrimos que alguns de seus líderes estariam no imóvel nesta sexta-feira. A droga que era refinada ali seria usada para abastecer a região de Barra Mansa e Volta Redonda, explica o delegado— disse

Os presos foram autuados pela prática dos crimes de tráfico de drogas e associação para o tráfico de drogas. Havia ainda um outro criminoso, fornecedor de drogas para o Sul Fluminense e para os bairros de Senador Camará e Bangu, na Zona Oeste do Rio, que conseguiu fugir pulando o muro dos fundos.

Polícia vai pedir prisão preventiva de alemão suspeito de pornografia infantil no Rio

A Polícia Civil vai vai solicitar à Justiça a decretação da prisão preventiva do alemão Klauss Berno Fisher, de 73 anos. Suspeito de usar um estúdio, na Zona Oeste do Rio, para produzir cenas de pornografia com crianças e adolescentes, Klauss já está atrás das grades desde o último dia 13 de agosto, por conta de um mandado de prisão temporária, que foi renovado por mais 30 dias. Segundo o delegado Luiz Maurício Armond, da 35ª DP (Campo Grande), o pedido será feito assim que ficarem prontas algumas análises de perícias feitas no material usado pelo alemão para gravar os filmes pornográficos.

Dentro do estúdio, localizado no Bairro do Santíssimo, em uma área de mata em frente à comunidade Cavalo de Aço, a polícia encontrou, entre outras coisas, computadores, Hds de memória, brinquedos e itens de sadomasoquismo, como roupas íntimas, algemas e fantasias. Só numa parede falsa da casa, foram encontrados 30 mil arquivos criptografados com filmagens de pornografia infantil.

De acordo com o delegado, a investigação já teria chegado a outras vítimas de Klauss, além das duas que foram ouvidas pela polícia. A investigação começou depois que mães de duas meninas, na faixa de 10 e 14 anos, denunciaram que o alemão havia abusado sexualmente das adolescentes

— Estamos terminando de analisar as perícias que vão importar em mais detalhes . Assim que as análises terminarem, pediremos a preventiva — disse o delegado, que não revelou o número total de vítimas do alemão já identificadas pela polícia.

Klauss estava no Brasil desde a década de 1980

Duque de Caxias

Hospital de Saracuruna é referência nacional em captação de órgãos para doação

O mês de setembro é caracterizado pela campanha do Setembro Verde, mês de incentivo à doação de órgãos. A data de 27 de setembro é lembrada como o Dia Nacional da Doação de Órgãos.

Todos os anos, a Comissão Intra-Hospitalar de Doação de Órgãos e Tecidos para Transplante (CIHDOTT) do Hospital de Saracuruna Adão Pereira Nunes (HEPN) realiza eventos de conscientização e homenagens às famílias doadoras de órgãos da unidade. Em função das restrições impostas pela pandemia da Covid-19, algumas ações presenciais foram canceladas. Para não deixar a data passar sem ser lembrada, uma vez que o HEAPN tem enorme relevância no cenário estadual e nacional de captação de órgãos, a direção da unidade instalou iluminação na cor verde (em alusão ao Setembro Verde) para a fachada do hospital, como forma de alertar a população quanto a importância do gesto e incentivo à doação de órgãos. Hoje, o Hospital Adão Pereira Nunes está em primeiro lugar no estado do Rio de Janeiro e em segundo lugar no ranking nacional em doação de órgãos, ficando atrás, a nível nacional, por apenas 2% do primeiro colocado.

Os números de captação de órgãos registrados no Hospital de Saracuruna - Adão Pereira Nunes, impressionam. O coordenador da CIHDOTT da unidade, Enfermeiro Gilberto Malvar, destaca que os resultados alcançados são fruto do trabalho de uma equipe capacitada e especializada.

"Eu costumo dizer que o diferencial da equipe CIHDOTT do Hospital de Saracuruna é o acolhimento que fazemos com essas famílias. Quando um paciente grave chega aqui na unidade, buscamos logo a família para explicar o que é morte encefálica e quais as etapas para se chegar a esse diagnóstico. Outro ponto importante é a empatia, de se colocar no lugar da família que está perdendo seu ente querido. É criar um vínculo e trabalhar o lado emocional destes familiares, já que cabe a eles a decisão e autorização para a doação. Quando essa equipe é formada por pessoas capacitadas, com acolhimento precoce, esse resultado se torna muito mais eficaz", destaca o coordenador da CIHDOTT do Hospital de Saracuruna.

Foto: Cléber Mendes
Hospital de Saracuruna é referência

Regulamentada pela Portaria nº 905/GM/MS, em 16 de agosto de 2000, a Comissão Intra-Hospitalar de Doação de Órgãos e Tecidos para Transplante - CIHDOTT é composta de uma equipe multidisciplinar formada por médicos, enfermeiros, psicólogos, assistentes sociais, e é obrigatória em hospitais públicos, privados e filantrópicos com mais de 80 leitos. A Comissão é um braço da Central Estadual de Transplante do estado, que tem a sua base na unidade e é responsável por todos os casos de morte encefálica que podem possibilitar a doação de órgãos. Para que a doação aconteça, o paciente tem que estar em morte encefálica - quando o cérebro morre e os órgãos continuam funcionando. A partir de um único doador até nove vidas podem ser salvas e ainda melhorar a qualidade de vida de até 50 pessoas, com a doação de tecidos.

É importante também desmentir alguns mitos que atrapalham o trabalho das equipes nas unidades. Uma delas está relacionada ao medo dos familiares de que a retirada dos órgãos poderá desconfigurar o corpo do doador. O coordenador Gilberto Malvar esclarece que a retirada é um procedimento cirúrgico normal e que após a retirada dos órgãos com qualidade de transplante, o local é costurado com pontos, como se faz nesses procedimentos. No caso da córnea, que é uma retirada de área mais exposta do corpo, uma prótese de acrílico é colocada, preenchendo a cavidade. A lei determina que o corpo deve ser entregue à família íntegro, para que possa ter um sepultamento com dignidade.

Campanha nacional incentiva a doação de órgãos

Segundo dados do Ministério da Saúde, o Brasil registrou uma queda de 37% no número de transplantes realizados entre janeiro e julho de 2020 em comparação ao mesmo período de 2019. O Ministério da Saúde associou a queda à pandemia de Covid-19. De janeiro a julho de 2019, foram realizados 15.827 transplantes no país; neste ano, no mesmo período, foram 9.952 procedimentos. Até 31 de julho, havia 46.181 pacientes aguardando um órgão no país. A fila é centralizada por meio do SUS (Sistema Único de Saúde).

Para ser um doador, é preciso conversar com a família sobre esse desejo e deixar claro que os familiares devem autorizar a doação de órgãos. Pela legislação brasileira, não há como garantir efetivamente a vontade do doador, mas, segundo o Ministério da Saúde, na maioria dos casos, quando a família tem conhecimento do desejo de doar do parente falecido, esse desejo é respeitado. A doação de órgãos é gratuita e não tem compensação financeira.

Circuito de danças movimenta a Vila Olímpica de Belford Roxo

Jump, fitdance e dança de salão. A galera que gosta de dançar tem uma variedade de estilos para aproveitar as noites na Vila Olímpica de Belford Roxo, no bairro Nova Piam. A Secretaria Municipal de Esporte e Lazer (SEMEL) dispõe de espaços e ambientes saudáveis atraindo a atenção dos belforroxenses com três opções para requebrar o corpo. Para quem quer trabalhar a força muscular (jump), coreografias de estilos (fitdance) e os melhores passos das gafieiras (dança de salão). Tudo gratuito.

Jump

Se você quer tonificar os músculos, pernas e abdômen, queimando muitas calorias, as aulas de jump comandadas pela professora de educação física Mayarah Machado é a melhor opção. A atividade que caiu no gosto popular em todo mundo é executada com pulos em camas elásticas com muita música. A vaidade feminina e masculina fica aflorada usando o jump na busca do emagrecimento, combate a celulite, estresse, além da ajuda nos problemas cardiovasculares, desenvolvendo o sistema cardiorrespiratório. "Além de fácil execução, o jump comprovadamente traz bons resultados. Combinado com uma alimentação saudável, o esporte tem uma queima de calorias considerável. Procuramos criar um ambiente saudável para os praticantes com muita música e descontração", destaca a professora. As aulas são disponíveis para adultos a partir de 15 anos.

2ª e 4ª feira - 18h às 18h50 / 19h às 19h50 / 20h às 21h.

3ª e 5ª Feira - 18h às 18h50 / 19h às 19h50 / 20h às 21h.

Fitdance

O fitdance é um estilo de dança onde a integração entre os participantes faz com que todos dancem juntos de forma coordenada. Na Vila Olímpica quem comanda as aulas é a professora Ana Morais. A modalidade conta com aulas para adultos e crianças. Quem pratica o fitdance se movimenta, dança e agita o corpo, elevando o bem-estar, com os principais hits do momento.

2ª a 5ª feira - 18h às 19h (Infantil) / 2ª a 5ª feira - 19h às 20h (Adulto)

2ª e 4ª feira - 19h15 às 20h (a partir de 14 anos - fitdance classic)

3ª e 5ª Feira - 18h às 18h45 / 19h às 19h45 (a partir de 14 anos - fitdance classic)

Foto: Divulgação
A dança de salão está atraindo a cada dia um maior número de adeptos

Dança de Salão

Outra modalidade com bastante procura na Vila Olímpica são as aulas de dança de salão comandadas pelos experientes professores Heron e Tuiuiu. Pra quem gosta de arrastar o pé, junto com o seu par, aprendendo os principais passos das rodas de gafieiras, forró, samba, tango e bolero, é uma ótima pedida. Além de entreter e interagir, a dança de salão também atua como uma forma de atividade física.

3ª e 5 feira - 8h às 9h / 9h às 10h / 19h às 20h / 20h às 21h.

A Vila Olímpica conta ainda com aulas ginástica localizada/aeróbica e dança para crianças de 3 a 6 anos e 7 a 13 anos. A Vila Olímpica fica na Rua Lecilio, s/n, Nova Piam. Mais informações nos telefones (21) 2761-7275 e 2660-0872.

Anahi Riego

Colecionadora de títulos de beleza

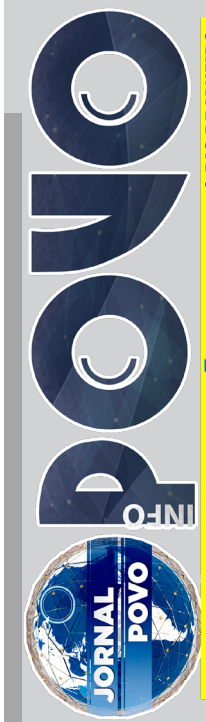

Desde 1989 | RIO DE JANEIRO
PRESIDENTE: Rogério Sant'Ana | VICE PRESIDENTE: Luiz Guedes

Anahi Riego, tem 26 anos. Ela é natural de Curitiba (Paraná), formada em educação física, bacharelada em licenciatura, pós graduada em Coach bodybuilder e fisiculturista. Coleciona os títulos de Campeã Sul Americana, categoria Wellness de Fisiculturismo, campeã brasileira, campeã estadual, campeã Mr. Blumenau camp.aberto.

Também é Modelo fitness e personal trainer.

"Meu momento de lazer é com a família, viajando e na academia. Meu objetivo é me aperfeiçoar cada dia mais no meu ramo e voltar a competir.

Estou muito honrada em fazer parte do casting do Jornal Povo", fala.

GATA DO

@anahiriego

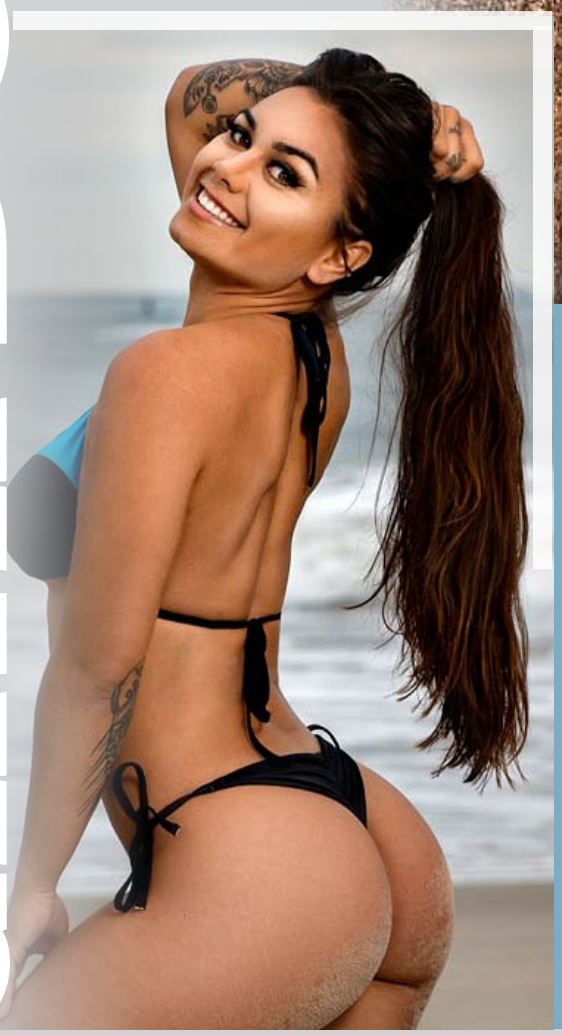

"Estou muito honrada em fazer parte do casting do Jornal Povo."

Anahi Riego

Palmeiras x Flamengo:

STJD indefere pedido de adiamento e partida está confirmada para domingo

Foto: Marcos Ribolli

Palmeiras x Alianza Lima - Arena Palmeiras

O STJD negou nesta sexta o pedido do Flamengo de adiamento da partida contra o Palmeiras, domingo, em São Paulo. Desta forma, o duelo está mantido. A diretoria rubro-negra queria a mudança de data por causa do surto de Covid no elenco, e agora será necessário recorrer a jogadores da base para montar a equipe e completar a relação.

Após a viagem para o Equador, o clube teve 16 jogadores, o técnico Domènec Torrent e diversos funcionários e dirigentes que testaram positivo. No pedido, o Flamengo havia incluído o parecer de uma médica que destacou o risco sanitário da realização da partida.

O Flamengo alegou que apenas 12 atletas estão disponíveis para entrar em campo contra o Palmeiras, sendo que três deles são goleiros, restando apenas nove jogadores em condições de jogo.

Antes do pedido ao STJD, o Flamengo entrou em contato diretamente com a CBF para solicitar a mudança da data da partida, mas a entidade negou. A alegação é de que o clube tem a possibilidade de incluir inscrever mais seis atletas. O total permitido é de 40 nomes, e o Flamengo listou apenas 34.

Acusamos o recebimento de seu ofício datado de 22 de setembro de 2020, o qual mereceu nossa detida análise.

Entendemos os motivos e fundamentos de seu pleito de adiamento da partida a ser disputada no próximo domingo, contra a Sociedade Esportiva Palmeiras, mas infelizmente informamos que não será possível o atendimento do mesmo.

Isso porque o Clube de Regatas do Flamengo possui 34 atletas inscritos para a disputa da competição, podendo inscrever mais 6, nos termos do respectivo Regulamento, de modo que, mesmo com o resultado positivo de parte de seus atletas para SARS-CoV-2, o Clube dispõe de elenco suficiente para a realização da partida. Enfatizamos que outros casos análogos a este foram igualmente indeferidos.

Certos de ser esta a medida mais adequada e isonômica a ser adotada em relação ao assunto e colocando-nos à disposição para quaisquer esclarecimentos que se façam necessários, subscrevemo-nos.

Atenciosamente,

MANOEL FLORES
Diretor de Competições

CBF CONFEDERAÇÃO BRASILEIRA DE FUTEBOL

Av. Luís Carlos Prestes, 13
Barra da Tijuca, Rio de Janeiro, Bras
CEP 22775-05
+55 21 3572-190
CBF.COM.BR