

CRIANÇAS QUE GERAM CRIANÇAS

Brasil tem 19 mil meninas grávidas entre 10 e 14 anos



Pág 4



Pág 3

CORONAVÍRUS

Mesquita já imunizou mais de 100 mil pessoas

CIRO GOMES

Presidenciável visita Japeri e quer fortalecer os municípios



Pág 5

TRANSPORTE



Pág 15

RJ pode ter metrô ligando a Pavuna até Nova Iguaçu

GATA DO POVO

JORNAL POVO Desde 1989 | RIO DE JANEIRO



Kylthry Steffen

Pág 16

Complicou

Carlos Bolsonaro é citado como chefe de organização criminosa em decisão judicial

Na decisão que autorizou a quebra de sigilos bancário e fiscal, o vereador Carlos Bolsonaro foi apontado como chefe de uma organização criminosa, segundo o portal.

Para o juiz Marcello Rubioli, da Primeira Vara Criminal Especializada do Tribunal de Justiça do Rio (TJ-RJ), dados apresentados pelo Ministério Público do Rio de Janeiro (MPRJ) mostram “indícios rotundos de atividade criminosa em regime organizado”.

A quebra de sigilos faz parte da investigação que apura um esquema de “rachadinhas” e de funcionários fantasmas no gabinete do vereador, entre 2001 e 2019.

A prática da rachadinha é o desvio de parte do salário do assessor para o parlamentar ou o secretário, a partir de acordo feito como exigência para nomeação em determinada função.

“Os elementos de informação coligidos aos autos - mais notadamente quando se atenta ao vasto acervo de documentos que acompanham o expediente investigatório - apontam para a existência de fortes indícios da prática de crime de lavagem de capitais”, escreveu o juiz na decisão.



“Carlos Nantes é citado diretamente como o chefe da organização, até porque o mesmo efetua as nomeações de cargos e funções comissionadas do gabinete”

E completa: “Carlos Nantes é citado diretamente como o chefe da organização, até porque o mesmo efetua as nomeações de cargos e funções comissionadas do gabinete”.

Sobre os supostos funcionários fantasmas, o MP aponta que, para operacionalizar o desvio, é neces-

sária a convergência da atuação de alguns servidores públicos. Entre eles, o vereador, que se encarrega da indicação dos assessores fantasmas e figura como beneficiário final do peculato; os chefes de gabinete, que atestam falsamente o desempenho da atividade profissional dos assessores; e, por fim,

os ocupantes de cargos comissionados. Estes últimos concordam em ter a nomeação formalizada na Câmara Municipal, “sob compromisso de repassar mensalmente parte da remuneração do cargo aos demais integrantes da organização criminosa, contribuindo para o desvio da verba orçamentária”.



Foto: Divulgação

Cláudio Castro (PR), fez uma sinalização ao prefeito da capital fluminense, Eduardo Paes (PSD), em busca de uma aliança para as eleições

Governador do Rio faz oferta a Eduardo Paes em troca de apoio em 2022

O governador do Rio de Janeiro, Cláudio Castro (PR), fez uma sinalização ao prefeito da capital fluminense, Eduardo Paes (PSD), em busca de uma aliança para as eleições de 2022.

Em troca do apoio de Paes à sua reeleição ao governo estadual, Castro sinalizou com a possibilidade de Paes indicar o candidato a vice-governador na chapa.

O nome aventado seria

o do atual secretário de Fazenda e Planejamento da prefeitura, Pedro Paulo (DEM-RJ), que se filiara ao PSD em abril. O secretário é um dos políticos mais próximos de Paes.

Interlocutores do prefeito confirmou a sinalização de Castro, mas lembram que, por ora, Paes promete apoiar a candidatura do presidente da OAB, Felipe Santa Cruz, ao governo do Rio pelo PSD.

Expediente

Liderança

Mesquita já vacinou mais de 100 mil pessoas

Com uma população de mais de 168 mil habitantes, a cidade de Mesquita lidera o ranking de vacinação e comemora a marca de mais de 100 mil pessoas que já receberam pelo menos a primeira dose da vacina contra o coronavírus. O município que foi pioneiro no combate a COVID 19, tendo aberto dois polos de atendimento preventivo para a doença, entendeu que a volta a normalidade aconteceria com a completa imunização de sua população. Quanto ao total de pessoas imunizadas com as duas doses ou então com dose única, esse número já ultrapassa 50 mil. Adolescentes com 15 anos já receberam também a primeira.

A estudante Pâmela Nascimento, de 16 anos, teve de segurar a ansiedade até a convocação de sua vacina. "Me sinto muito feliz. Estava aguardando muito por esse momento e, finalmente, chegou. Assim, me sinto um pouco mais segura para voltar

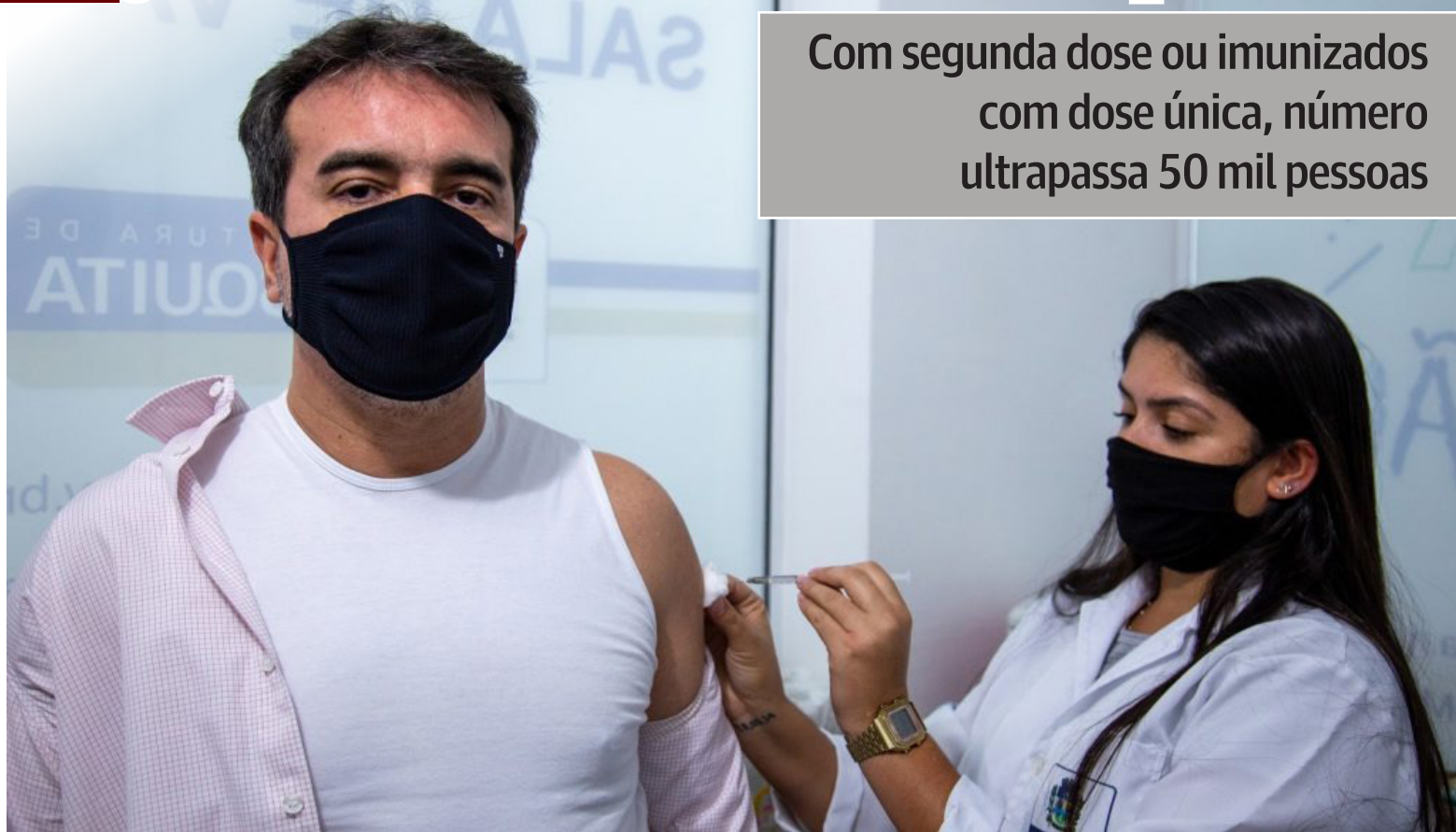

O prefeito de Mesquita, Jorge Miranda fez tudo certo desde o início da pandemia para chegar a esses números positivos

às aulas presenciais", conta ela, que foi vacinada na última quinta-feira, dia 26 de agosto, na Clínica da Família São José. Moradora da Chatuba, a jovem foi acompanhada da mãe, Isabel Nascimento, que já está contando os dias para se imunizar com a segunda dose.

Postos de vacinação contra covid-19 em Mesquita

- Drive-thru do Paço Municipal - Entrada pela Avenida Brasil, na Coreia. Segunda a sexta, das 8h às 16h. Sábado, das 8h às 13h. Primeira dose para pessoas a partir de 18 anos e segunda dose de AstraZeneca e CoronaVac.

- Clínica da Família Jacutinga - Rua Barão do Rio Branco s/nº. Segunda a sexta, das 8h às 16h. Sábado, das 8h às 11h. Primeira dose para pessoas a partir de 15 anos e segunda dose de Pfizer, AstraZeneca e CoronaVac.

- Clínica da Família São José

- Avenida União 676, em Santa Terezinha. Segunda a sexta, das 8h às 16h. Sábado, das 8h às 11h. Primeira dose para pessoas a partir de 15 anos e segunda dose de Pfizer, AstraZeneca e CoronaVac.



Waltinho homenageado com Medalha José Montes Paixão

A Câmara de Vereadores de Mesquita concedeu a Waltinho Paixão, nesta sexta-feira (24), a maior honraria do município: a Medalha José Montes Paixão. Ele foi presidente da Comissão de Emancipação de Mesquita, secretário municipal e vice-prefeito por duas vezes, tendo assumido o cargo de prefeito por 10 dias em 2017.

Aproveitando a data de aniversário do município, que neste dia 25 de setembro, completa 22 anos de emancipação, o Poder Legislativo de Mesquita concedeu também 27 Títulos de Cidadão Honorário de Mesquita a várias personalidades que ajudaram a construir a história de Mesquita.

Waltinho foi responsável pelo levantamento de mais de 14 mil nomes de pessoas já falecidas e que ainda constavam como eleitores do município. Tal fato impediu, por duas vezes, que Mesquita alcançasse

Com segunda dose ou imunizados com dose única, número ultrapassa 50 mil pessoas

o número de votos suficientes para se emancipar.

Com o apoio e liderança do então deputado estadual José Montes Paixão, tio de Waltinho, e a retirada dos nomes de pessoas mortas da lista de eleitores, o processo emancipatório ganhou nova forma e, finalmente, Mesquita tornou-se independente no dia 25 de setembro de 1999. Portanto, neste dia 25, várias ati-

vidades foram promovidas pela Prefeitura Municipal para celebrar a data da emancipação.

Paixão foi eleito o primeiro prefeito no ano 2000. Empossado em janeiro de 2001, faleceu em 2003, vítima de um AVC. Virou nome de avenida, passou para a história como O Emancipador, além de nome de medalha da maior honraria do município de Mesquita.



Estatística cruel

Apesar da redução, Brasil ainda tem 19 mil grávidas entre 10 e 14 anos por ano

De acordo com dados do Ministério da Saúde reunidos pelo Fundo de População das Nações Unidas (UNFPA), são mais de 19 mil nascidos vivos por ano de mães com idade entre 10 a 14 anos. Neste domingo, é celebrado o Dia Mundial da Prevenção à Gravidez na Adolescência.

De acordo com o relatório sobre a Situação da População Mundial do Fundo de População da ONU, o Brasil tem uma taxa de fecundidade geral (que engloba diversas faixas etárias) baixa, de 1,7 filhos por mulher, se comparada à média mundial, que é de 2,5.

No entanto, quando analisamos a fecundidade específica na adolescência, no entanto, o país está acima da média mundial: são 53 adolescentes grávidas a cada mil, enquanto no mundo são 41, o que demonstra um "rejuvenescimento da fecundidade".

Isso também tende a indicar uma dificuldade de se garantir o fortalecimento de trajetórias, os direitos e a saúde de adolescentes no país, considerando-se que na grande maioria das vezes a gravidez nessa idade não é intencional, e frequentemente também está relacionada a situações de abusos e violência sexual.

Na avaliação da representante do Fundo de População das Nações Unidas (UNFPA) no Brasil, Astrid Bant, a solução passa pela oferta de informações precisas e acessíveis, pelo acesso a meios de se prevenir e a uma educação em sexualidade adequada a cada caixa etária.

— O acesso à informações é muito importante neste contexto, porque ajuda adolescentes a tomarem decisões informadas e responsáveis sobre seus cor-



Número de jovens grávidas assusta o Brasil

pos e suas vidas. Promove habilidades para a vida importantes, que trazem empoderamento, e ajuda as meninas mais jovens, principalmente, a reconhecerem sinais de violência — alerta.

Além disso, Bant defende que também é necessária a existência de uma rede de proteção efetiva, que possa proteger adolescentes dos diversos tipos de violência e oferecer mecanismos para denunciá-la.

A família também precisa ser acompanhada de perto, com conhecimento de como acionar os serviços.

— Prevenir a gravidez precoce é essencial para cumprir a promessa da Agenda 2030 de Desenvolvimento Sustentável, de não deixar ninguém para trás e de garantir que as meninas possam alcançar seu maior potencial e exercer seus direitos humanos — acrescenta a representante.

'A gente não vai ganhar voto xingando as pessoas', afirma Lula durante evento

Principal adversário do presidente Jair Bolsonaro (sem partido) na disputa presidencial de 2022, o ex-presidente Lula foi às redes sociais para pregar o diálogo durante a próxima campanha. O comentário foi feito originalmente em um evento em São Paulo, onde o político se encontrou com lideranças de movimento de periferia.

"Nos anos 80 eu adorava subir no palanque e me esgoelar: "Vamos fazer reforma agrária ampla e radical!". Um dia uma senhorinha me falou: "Ô Lula, por que você tá nervoso?! Você me assustou". E daí entendi que precisava falar de outra forma, porque se não o povo não ia me entender", disse.

'A gente não vai ganhar voto xingando as pessoas. O que a gente falar tem que bater na cabeça e no coração e a pessoa pensar: "pô, é isso aí mesmo!", completou.

O discurso coincidiu com o episódio protagonizado por José de Abreu, apoiador do petista. No Twitter, o ator curtiu uma postagem que sugeria uma agressão física contra a deputada Tabata Amaral (PSB). Nesta semana, ela

informou que iria notificar José de Abreu na justiça.

De antemão, Zé de Abreu já adiantou que não sente necessidade de pedir desculpas, pois entende que "retuitar" mensagens na rede social "nunca significou apoio ou concordância".

Lula também chamou atenção para uma reformulação na Câmara dos Deputados e no Senado. "Se a gente eleger presidente, é preciso deputados e senadores que ajudem a gente a fazer as coisas que precisam ser feitas no Senado", afirmou.



Ex-presidente Lula

Edital de Convocação

IGREJA NO JARDIM SANTA ROSA QUEIMADOS – Localizada na Rua Santa Terezinha, 31 – Salão – Jardim Santa Rosa - Queimados/RJ – CEP: 26.050-470

Convoca todos os seus membros para comparecerem a Assembleia Geral Extraordinária a ser realizada em **17/10/2021 às 09:00 hs, Rua Santa Terezinha, 31 – Salão – Jardim Santa Rosa - Queimados/RJ**, para as seguintes deliberações:

1ª Pauta – Mudança de Diretoria e Conselho.

2ª Pauta – Mudança de Nome.

3ª Pauta – Atualização de Endereço.

4ª Pauta – Reforma Estatutária.

Queimados – RJ, 24 de Setembro de 2021.

HELIO NUNES FERREIRA
 Pastor
 CPF: 646.476.177-34

Edital de Convocação

EDITAL DE CONVOCAÇÃO PARA ASSEMBLÉIA GERAL DE CONSTITUIÇÃO DE ASSOCIAÇÃO SOLIDÁRIA CRESCER - , APROVAÇÃO DE ESTATUTO E ELEIÇÃO DA PRIMEIRA DIRETORIA A SER REALIZADA EM 06/10/2021 Ficam convocados todos os interessados, nos termos do artigo 53, "caput", da Lei nº 10.406 de 10 de janeiro de 20102, (Código Civil Brasileiro), para a realização da Assembleia Geral de Constituição de Associação, aprovação de Estatuto e Eleição da Primeira Diretoria a realizar-se no próximo dia **06/10/2021, às 09:00 hs**, Na Rua Moraes Pinheiro, 446 Lote 27 – Frente – Ricardo de Albuquerque – Rio de Janeiro – RJ –. **A convocação dar-se-á às 9h do dia mencionado, onde instalar-se-á a Assembléia para deliberar sobre a seguinte ORDEM DO DIA: 1ª) constituição Associação de Serviços Sociais. ; 2ª) apreciação e aprovação de Estatuto Social; 3ª) eleição para os órgãos e dirigentes da associação; 4ª) e a definição da sede provisória O presente Edital de Convocação será publicado em jornal de circulação local ou regional.**

Rio de Janeiro – RJ, 24 de Setembro de 2021.

Jose Carlos Batista Alves
 Convocante
 CPF: 799.408.207-63



Encontro

Prefeita Fernanda Ontiveros e vereadores pedetistas JC de Souza e Rogerinho da RR recebem presidenciável Ciro Gomes e presidente do PDT, Carlos Lupi

Ciro Gomes visita Japeri e defende fortalecimento dos municípios no desenvolvimento econômico nacional

O Prê candidato do PDT à Presidência da República Ciro Gomes e o Presidente Nacional do Partido Carlos Lupi visitaram na última sexta-feira o município de Japeri onde foram recebidos pela Prefeita Fernanda Ontiveros, pelos vereadores da bancada do PDT JC de Souza e Rogerinho da RR, pelo Presidente do partido no município Carlos Ontiveros e por secretários e lideranças do município.

Ciro Gomes foi conhecer o trabalho que está sendo realizado pela única mulher prefeita eleita pelo partido no Rio de Janeiro e visitar o Distrito Industrial do município e bem como visitaram uma exposição na Escola ambiental Vale do Ipê e conheceram um pouco da potencialidade da vocação de Japeri.

A visita à Granado foi acompanhada do Secretário Municipal de Desenvolvimento Econômico, Indústria e Comércio,

Rogério Sant´Ana, pelo Presidente da Associação Comercial e Industrial de Japeri, Luiz Claudio e pelo Diretor Executivo da Granado Rodrigo Monteiro que apresentou todas as instalações a Indústria e explicou todo processo produtivo.

Ciro Gomes ouviu atentamente as informações prestadas e fez questão de verificar equipamentos e etapas da produção. Entusiasta da indústria nacional, ele destacou a importância do fortalecimento do setor para o desenvolvimento do Brasil, através do crescimento da economia e da geração de emprego “Temos que pactuar entre governo, patrões e empregados uma nova política industrial no bojo de um projeto nacional de desenvolvimento. O Brasil perde indústrias como nunca aconteceu em outro país que já tivesse um parque industrial consolidado. Em 1980, a indústria de transformação representava 33% do Produto Interno Bruto (PIB). Hoje, não passa de 11% do PIB. Um terço do que era em 1980!

Sofrem também o Comércio e o setor de Serviços, que empre-

gam milhões e milhões de brasileiros de norte a sul. Entre 2013 e 2016, segundo o IBGE, cerca de 75 mil estabelecimentos fecharam em todo o país.” Comentou.

Capoeira, feijoada e bate papo político

Saindo da Granado a comitiva visitou a exposição na Escola Vale do Ipê, onde conheceram um pouco da potencialidade e da vocação de Japeri.

O espaço, que promove educação ambiental, contou com distribuição de mudas de plantas nativas da Mata Atlântica, exposições de alimentos feito com a mandioca, do trabalho de reciclagem feito pela equipe da Economia Solidária e capoeira.

A exposição teve produtos da terra cultivados no sistema de agricultura, apresentações culturais e manifestações artísticas. Ciro Gomes participou com muito entusiasmo e descontração e chegou a brincar de capoeira.

A visita finalizou com um almoço no tradicional restaurante da cidade, Sabor Nobre Self Service muito bem administrado pelo gerente Paulo que

serviu orgulhosamente o prato do dia para os convidados, onde todos saborearam uma suculenta feijoada e conversaram sobre a política nacional. O Presidenciável falou da importância do fortalecimento dos municípios e do papel que as cidades tem no crescimento nacional. “Nós temos que re-discutir o pacto federativo. Não dá para os municípios ficarem pedindo esmolas aos governos estaduais e federal. Não pode a União ficar com 65% de toda a arrecadação do PIB (Produto Interno Bruto) nacional”, disse, com a indicação de que a mu-

dança potencializará a qualidade dos serviços públicos.

A Prefeita Fernanda Ontiveros agradeceu a visita do líder nacional do PDT ao município e falou de suas impressões sobre o dia “Durante o encontro, discutimos importantes pautas como o desenvolvimento econômico, tecnológico e ambiental, além de mobilidade urbana e educação pública de qualidade. Tenho a honra de ser a única mulher do partido à frente de uma prefeitura no Estado do Rio de Janeiro e, com toda certeza, farei de tudo para ter um mandato de excelência.



TERMO DE ABERTURA

Contém neste livro (volume 1/3) 500 (quinhentas) folha(s), numeradas eletronicamente de 001 a 500 do período 01/01/2020 a 31/12/2020, e os três volumes contém um total de 1035 (mil e trinta e cinco) folha(s) que servirão para os lançamentos no DIÁRIO GERAL de nº 000030 das operações próprias do estabelecimento do contribuinte identificado:

Nome **ASSOCIAÇÃO DAS CRIANÇAS EXCEPCIONAIS DE NOVA IGUAÇU**
Endereço **RUA MARANHÃO, 594 - FUNDOS A CLUBE**
Bairro **CENTRO**
CEP **26210-000**
Município **NOVA IGUAÇU - RJ**
Insc. Municipal
Insc. Estadual **ISENTO**
CNPJ **01.476.404/0001-19**

3º OFÍCIO DE NOVA IGUAÇU - RJ REGISTRO DE PJ
9627

NOVA IGUAÇU, 01 de Janeiro de 2020

SÉRGIO RICARDO PERALTA
FUNÇÃO: DIRETOR PRESIDENTE
RG: 20.461.166
CPF: 169.573.068-28

AVANÇED CONTABILIDADE E APOIO ADMINISTRATIVO
CNPJ: 10.783.585/0001-17
CRC: 2SP 036480/O-2
DAVI CORDEIRO DE OLIVEIRA
FUNÇÃO: TÉCNICO CONTÁBIL
CPF: 280.320.008-28
TC/CRC: 1SP196158/O-2

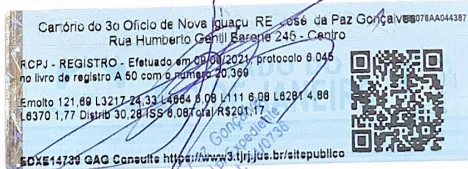

TERMO DE CONTINUAÇÃO

Contém neste livro (volume 1/3) 500 (quinhentas) folha(s), numeradas eletronicamente de 001 a 500, do período 01/01/2020 a 31/12/2020, e os três volumes contém um total de 1035 (mil e trinta e cinco) folha(s) que servirão para os lançamentos no DIÁRIO GERAL de nº 000030 das operações próprias do estabelecimento do contribuinte identificado:

Nome **ACENI - INSTITUTO DE ATENÇÃO A SAÚDE E EDUCAÇÃO**
Endereço **RUA MARANHÃO, 594 - FUNDOS A CLUBE**
Bairro **CENTRO**
CEP **26210-000**
Município **NOVA IGUAÇU - RJ**
Insc. Municipal
Insc. Estadual **ISENTO**
CNPJ **01.476.404/0001-19**

3º OFÍCIO DE NOVA IGUAÇU - RJ REGISTRO DE PJ
9627

NOVA IGUAÇU, 31 de Dezembro de 2020

SÉRGIO RICARDO PERALTA
FUNÇÃO: DIRETOR PRESIDENTE
RG: 20.461.166
CPF: 169.573.068-28

AVANÇED CONTABILIDADE E APOIO ADMINISTRATIVO
CNPJ: 10.783.585/0001-17
CRC: 2SP 036480/O-2
DAVI CORDEIRO DE OLIVEIRA
FUNÇÃO: TÉCNICO CONTÁBIL
CPF: 280.320.008-28
TC/CRC: 1SP196158/O-2

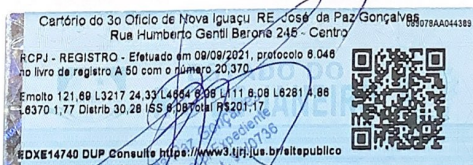

TERMO DE CONTINUAÇÃO

Contém neste livro (volume 2/3) 500 (quinhentas) folha(s), numeradas eletronicamente de 501 a 1000, do período 01/01/2020 a 31/12/2020, e os três volumes contém um total de 1035 (mil e trinta e cinco) folha(s) que servirão para os lançamentos no DIÁRIO GERAL de nº 000031 das operações próprias do estabelecimento do contribuinte identificado:

Nome **ASSOCIAÇÃO DAS CRIANÇAS EXCEPCIONAIS DE NOVA IGUAÇU**
Endereço **RUA MARANHÃO, 594 - FUNDOS A CLUBE**
Bairro **CENTRO**
CEP **26210-000**
Município **NOVA IGUAÇU - RJ**
Insc. Municipal
Insc. Estadual **ISENTO**
CNPJ **01.476.404/0001-19**

3º OFÍCIO DE NOVA IGUAÇU - RJ REGISTRO DE PJ
9627

NOVA IGUAÇU, 01 de Janeiro de 2020

SÉRGIO RICARDO PERALTA
FUNÇÃO: DIRETOR PRESIDENTE
RG: 20.461.166
CPF: 169.573.068-28

AVANÇED CONTABILIDADE E APOIO ADMINISTRATIVO
CNPJ: 10.783.585/0001-17
CRC: 2SP 036480/O-2
DAVI CORDEIRO DE OLIVEIRA
FUNÇÃO: TÉCNICO CONTÁBIL
CPF: 280.320.008-28
TC/CRC: 1SP196158/O-2

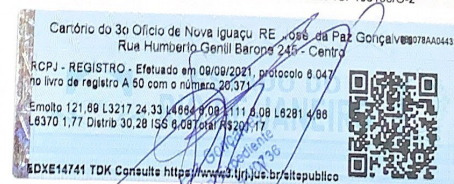

TERMO DE CONTINUAÇÃO

Contém neste livro (volume 2/3) 500 (quinhentas) folha(s), numeradas eletronicamente de 501 a 1000, do período 01/01/2020 a 31/12/2020, e os três volumes contém um total de 1035 (mil e trinta e cinco) folha(s) que servirão para os lançamentos no DIÁRIO GERAL de nº 000031 das operações próprias do estabelecimento do contribuinte identificado:

Nome **ACENI - INSTITUTO DE ATENÇÃO A SAÚDE E EDUCAÇÃO**
Endereço **RUA MARANHÃO, 594 - FUNDOS A CLUBE**
Bairro **CENTRO**
CEP **26210-000**
Município **NOVA IGUAÇU - RJ**
Insc. Municipal
Insc. Estadual **ISENTO**
CNPJ **01.476.404/0001-19**

3º OFÍCIO DE NOVA IGUAÇU - RJ REGISTRO DE PJ
9627

NOVA IGUAÇU, 31 de Dezembro de 2020

SÉRGIO RICARDO PERALTA
FUNÇÃO: DIRETOR PRESIDENTE
RG: 20.461.166
CPF: 169.573.068-28

AVANÇED CONTABILIDADE E APOIO ADMINISTRATIVO
CNPJ: 10.783.585/0001-17
CRC: 2SP 036480/O-2
DAVI CORDEIRO DE OLIVEIRA
FUNÇÃO: TÉCNICO CONTÁBIL
CPF: 280.320.008-28
TC/CRC: 1SP196158/O-2

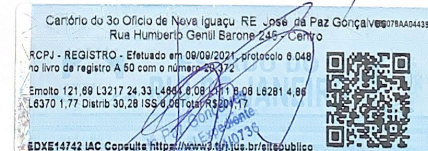

DIÁRIO GERAL

TERMO DE CONTINUAÇÃO

Contém neste livro (volume 3/3) 35 (trinta e cinco) folha(s), numeradas eletronicamente de 1001 a 1035, do período 01/01/2020 a 31/12/2020, e os três volumes contêm um total de 1035 (mil e trinta e cinco) folha(s) que servirão para os lançamentos no DIÁRIO GERAL de nº 000032 das operações próprias do estabelecimento do contribuinte identificado:

Nome **ASSOCIAÇÃO DAS CRIANÇAS EXCEPCIONAIS DE NOVA IGUAÇU**
Endereço **RUA MARANHÃO, 594 - FUNDOS A CLUBE**
Bairro **CENTRO**
CEP **26210-000**
Município **NOVA IGUAÇU - RJ**
Insc. Municipal
Insc. Estadual **ISENTO**
CNPJ **01.476.404/0001-19**

3º OFÍCIO DE NOVA IGUAÇU - RJ REGISTRO DE PJ
9627

NOVA IGUAÇU, 01 de Janeiro de 2020

SÉRGIO RICARDO PERALTA
FUNÇÃO: DIRETOR PRESIDENTE
RG: 20.461.166
CPF: 169.573.068-28

ADVANCED CONTABILIDADE E APOIO ADMINISTRATIVO
CNPJ: 10.783.585/0001-17
CRC: 2SP/036480/O-2
DAVI CORDEIRO DE OLIVEIRA
FUNÇÃO: TÉCNICO CONTÁBIL
CPF: 280.320.008-28
TC/CRC: 1SP196158/O-2

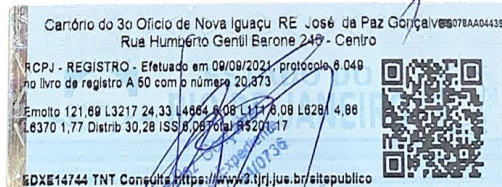

FOLHA: 1013

ACENI - INSTITUTO DE ATENÇÃO A SAÚDE E EDUCAÇÃO

Balanco Patrimonial - Consolidada (RS)
CNPJ 01.476.404/0001-19

ATIVO				PASSIVO			
	Nota	31/12/2020	31/12/2019		Nota	31/12/2020	31/12/2019
Ativo Circulante				Passivo Circulante			
Caixa e equivalentes de caixa	2.2(a)/3	12.525.625,36	2.782.070,20	Fornecedores	2.2(c)/7	9.340.835,03	3.749.047,78
Remuneração de Convênio a Receber	2.2(b)/4	95.861.340,20	85.675.125,46	Obrigações Trabalhistas	2.2(c)/9	2.740.754,35	1.898.338,58
Estoques	2.2(j)	5.419.930,99	1.230.254,86	Provisões Trabalhistas	2.2(c)/10	6.467.764,20	3.470.429,66
Adiantamentos	2.2(c)/5	1.947.974,49	1.210.298,72	Obrigações Fiscais	2.2(c)/8	1.550.091,18	947.993,79
Impostos a recuperar	2.2(c)	2.043,05	2.043,05	Recursos da Entidade Pública	2.2(c)/12	97.039.035,88	79.322.387,24
Clientes - Serviços de Saúde	2.2(c)	15.182,76	-	Outros valores a pagar	2.2(c)/11	1.780.847,50	187.761,24
Outros valores a receber	2.2(l)	4.666.712,75	383.503,56				
Total do Ativo Circulante		120.438.809,60	91.283.295,85	Total do Passivo Circulante		118.919.328,14	89.575.958,29
Ativo não Circulante				Passivo não Circulante			
Remuneração de Convênio a Receber	2.2(b)/6	3.101.290,17	40.799.456,32	Recursos da Entidade Pública	2.2(c)/13	3.101.290,17	40.799.456,32
Total do Ativo Não Circulante		3.101.290,17	40.799.456,32	Total do Passivo Não Circulante		3.101.290,17	40.799.456,32
Ativo Imobilizado				Patrimônio Social			
Imobilizado em Uso	2.2(f)	4.674.421,28	855.461,82	Fundo Institucional	2.2(c)	-	-
Depreciação Acumulada	2.2(f)	(534.177,91)	(190.573,35)	Superávit/Déficit Acumulado	2.2(g)	2.372.226,03	1.163.494,35
				Superávit/ Déficit do Exercício	2.2(g)	(1.422.311,96)	1.886.707,91
				Ajuste Exercícios Anteriores	2.2(k)	43.098,01	(677.976,23)
				Subvenções Governamentais	2.2(l)	4.666.712,75	-
Total do Ativo Imobilizado		4.140.243,37	664.888,47	Total do Patrimônio Social		5.659.724,83	2.372.226,03
Total do Ativo		127.680.343,14	132.747.640,64	Total do Passivo		127.680.343,14	132.747.640,64

As notas explicativas são parte integrante das demonstrações contábeis

SÉRGIO RICARDO PERALTA
FUNÇÃO: DIRETOR PRESIDENTE
CPF: 169.573.068-28
RG: 20.461.166

ADVANCED CONTABILIDADE E APOIO ADM LTDA
CRC PJ: 2SP/036480/O-2
RT: DAVI CORDEIRO DE OLIVEIRA
CRC 1SP196158/O-2

FOLHA 1014

ACENI – INSTITUTO DE ATENÇÃO A SAÚDE E EDUCAÇÃO

Demonstração do Resultado do Exercício - Consolidada (RS)
CNPJ 01.476.404/0001-19

Receitas Operacionais	Nota	31/12/2020	31/12/2019
Receitas com Atividades de Saúde			
Contratos de Gestão		209.252.561,42	113.861.526,59
Subvenção, Convênios e Termos		-	1.542.500,00
Prestação de Serviços de Saúde		581.326,75	334.097,86
(-) Deduções da Receita		(244.429,34)	(126.919,68)
Receitas Institucionais			
Subvenção, Convênios e Termos			21.445,82
Receitas com Doações		88.399,00	300.000,00
Receitas Financeiras		115.944,46	178.351,17
Isenções Usufruidas - Saúde	14	9.586.564,23	5.228.579,15
Isenções Usufruidas - Assistência Social	14	195.067,71	162.814,73
(=) Total das Receitas	2,2 (g)	219.575.434,23	121.502.395,64
Despesas operacionais			
Despesas com atividades Saúde			
Despesas com pessoal		(46.431.246,35)	(24.876.699,86)
Despesas com material		(21.296.910,59)	(8.554.013,15)
Despesas com prestação de serviços		(131.676.454,55)	(76.557.746,04)
Despesas administrativas e gerais		(9.768.058,47)	(2.549.985,42)

Despesas com atividades institucionais			
Despesas com pessoal		(840.336,23)	(647.870,37)
Despesas com material		(587.606,90)	(297.805,51)
Despesas com prestação de serviços		(236.722,69)	(193.345,95)
Despesas administrativas e gerais		(180.785,37)	(342.067,25)
Despesas financeiras e bancárias		(197.993,10)	(204.760,30)
Isenções Usufruidas – Saúde	14	(9.586.564,23)	(5.228.579,15)
Isenções Usufruidas – Assistência social	14	(195.067,71)	(162.814,73)
Total das despesas	2,2 (g)	(220.997.746,19)	(119.615.687,73)
Superávit do exercício	2,2 (g)	(1.422.311,96)	1.886.707,91

As notas explicativas da administração são parte integrante das demonstrações financeiras.

Não houve outros resultados abrangentes nos exercícios divulgados, portanto não se apresenta uma demonstração do resultado abrangente.

SÉRGIO RICARDO PERALTA
FUNÇÃO: DIRETOR PRESIDENTE
CPF: 169.573.068-28
TG: 20.461.166

ADVANCED CONTABILIDADE E APOIO ADM LTDA
CRC PJ 2SP036480/O-2
RT: DAVI CORDEIRO DE OLIVEIRA
CRC ISP196158/O-2

FOLHA: 1015

ACENI – INSTITUTO DE ATENÇÃO A SAÚDE E EDUCAÇÃO

Demonstração das Mutações do Patrimônio Líquido - Consolidada (RS)
CNPJ 01.476.404/0001-19

Descrição	Resultado Acumulado	Ajuste Exercícios Anteriores	Resultado do Exercício	Subvenções Governamentais	Total Patrimônio Social
Saldo em 31/12/17	236.262,28	(733.093,14)	497.982,19	-	1.151,33
Fundo Institucional	-	-	-	-	-
Superávit Acumulado	(235.110,95)	733.093,14	(497.982,19)	-	-
Superávit do Exercício	-	-	622.436,73	-	622.436,73
Ajuste Exercícios Anteriores	-	539.906,29	-	-	539.906,29
Saldo em 31/12/18	1.151,33	539.906,29	622.436,73	-	1.163.494,35
Fundo Institucional	-	-	-	-	-
Superávit Acumulado	1.162.343,02	(539.906,29)	(622.436,73)	-	-
Superávit do Exercício	-	-	1.886.707,91	-	1.886.707,91
Ajuste Exercícios Anteriores	-	(677.976,23)	-	-	(677.976,23)
Saldo em 31/12/19	1.163.494,35	(677.976,23)	1.886.707,91	-	2.372.226,03
Fundo Institucional	-	-	-	-	-
Superávit Acumulado	2.372.226,03	-	-	-	2.372.226,03
Déficit do Exercício	-	-	(1.422.311,96)	-	(1.422.311,96)
Ajuste Exercícios Anteriores	-	43.098,01	-	-	43.098,01
Subvenções Governamentais	-	-	-	4.666.712,75	4.666.712,75
Saldo em 31/12/20	2.372.226,03	43.098,01	(1.422.311,96)	4.666.712,75	5.659.724,83

As notas explicativas são parte integrante das demonstrações contábeis

SÉRGIO RICARDO PERALTA
FUNÇÃO: DIRETOR PRESIDENTE
CPF: 169.573.068-28
RG: 20.461.166

ADVANCED CONTABILIDADE E APOIO ADM LTDA
CRC PJ 2SP036480/O-2
RT: DAVI CORDEIRO DE OLIVEIRA
CRC ISP196158/O-2

ACENI – INSTITUTO DE ATENÇÃO A SAÚDE E EDUCAÇÃO
Demonstração do Fluxo de Caixa Método Indireto - Consolidada (RS)
CNPJ 01.476.404/0001-19

	31/12/2020	31/12/2019
Fluxo de caixa das atividades operacionais		
Patrimônio Social		
Ajustes:	3.287.498,80	1.208.731,68
Depreciação e Amortização	343.604,56	104.247,36
	3.631.103,36	1.312.979,04
Redução / (Aumento) de Remuneração de Convênio a Receber	27.511.951,41	19.970.169,70
Redução / (Aumento) de Estoques	(4.189.676,13)	(1.092.283,85)
Redução / (Aumento) de Adiantamentos	(737.675,77)	(1.164.584,05)
Redução / (Aumento) de Impostos a recuperar	-	(2.043,05)
Redução / (Aumento) de Outros valores a receber	(4.298.391,95)	(358.619,25)
(Redução) / Aumento de Fornecedores	5.591.787,25	1.396.755,73
(Redução) / Aumento de Obrigações Trabalhistas	842.415,77	799.525,05
(Redução) / Aumento de Provisões Trabalhistas	2.997.334,54	116.880,72
(Redução) / Aumento de Obrigações Fiscais	602.097,39	248.953,94
(Redução) / Aumento de Recursos da Entidade Pública	(19.981.517,51)	(20.364.654,42)
(Redução) / Aumento de Outros valores a pagar	1.593.086,26	164.919,98
Caixa líquido proveniente das atividades operacionais	13.562.514,62	1.027.999,54
(Aquisição) / Baixa do Ativo Imobilizado	(3.818.959,46)	(8.309,00)
Caixa líquido das Atividades de Investimentos	(3.818.959,46)	(8.309,00)
Aumento/Diminuição líquido de caixa e equivalentes de caixa	9.743.555,16	1.019.690,54
Caixa e equivalentes de caixa no início do período	2.782.070,20	1.762.379,66
Caixa e equivalentes de caixa no final do período	12.525.625,36	2.782.070,20

As notas explicativas da administração são parte integrante das demonstrações contábeis

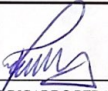
SÉRGIO RICARDO PERALTA
FUNÇÃO: DIRETOR PRESIDENTE
CPF: 169.573.068-28
RG: 20.461.166

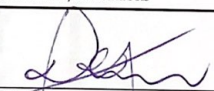
ADVANCED CONTABILIDADE E APOIO ADM LTDA
CRC RJ-2SP036480/O-2
RT: DAVI CORDEIRO DE OLIVEIRA
CRC ISP/96158/O-2



aceni
Instituto de Atenção à Saúde e Educação



aceni
Instituto de Atenção à Saúde e Educação

FOLHA: 1017
+55 21 2669.0479 +55 11 4330.2161
Rua Maranhão, 594 | Moquetá
Nova Iguaçu/RJ | CEP: 26285-010
Avenida Senador Flaquer, 812 | Vila Euclides
São Bernardo do Campo/SP | CEP: 09728-443
contato@aceni.org.br | www.aceni.org.br

ACENI - INSTITUTO DE ATENÇÃO A SAÚDE E EDUCAÇÃO

C.N.P.J. 01.476.404/0001-19
(Em reais)

NOTAS EXPLICATIVAS ÀS DEMONSTRAÇÕES CONTÁBEIS CONSOLIDADAS -
EXERCÍCIO FINDO EM 31 DE DEZEMBRO DE 2020

1. CONTEXTO OPERACIONAL

A ACENI – INSTITUTO DE ATENÇÃO A SAÚDE E EDUCAÇÃO é uma associação privada sem fins lucrativos, constituída em 2005, tendo como objetivo principal:

- Apoiar, elaborar, executar e/ou, viabilizar projetos com entidades públicas, ou privadas, entidades do terceiro setor, para a promoção, planejamento e execução na área da Assistência Social e Saúde.

CONTRATOS VIGENTES DA ENTIDADE:

NOVA IGUAÇU

CONTRATO 031/ASSEJUR/2016 – MUNICÍPIO DE NOVA IGUAÇU

Em 22 de março de 2016 a entidade assinou o contrato de nº 031/ASSEJUR/2016 para a prestação de serviços de saúde, de forma complementar, para atendimento aos usuários nos procedimentos da tabela SIA/SIH/SUS pelo período de 12 meses. Quarto termo aditivo assinado em 20 de março de 2020, sendo prorrogada a vigência do mesmo até 22 de março de 2021.

Em 17 de junho de 2020 a entidade assinou o contrato 033A/SEMUS/2020 com o município de Nova Iguaçu para a prestação de serviços especializados em procedimentos de análises clínicas, citologia e anatomia patológica, de forma complementar, para atender de forma complementar os pacientes oriundos do SUS. O prazo de vigência do contrato é de 12 meses.

TERMO DE COLABORAÇÃO 515/2016 (FIA) – GOVERNO DO ESTADO

Em 19 de maio de 2016 a entidade assinou o Termo de Colaboração de nº 515/2016 com o Governo do Estado do Rio de Janeiro, para a execução de programas e ações de proteção social especial de média e alta complexidade na área de atenção à criança e ao adolescente com deficiência, pertinentes às famílias de baixa renda e/ou situação de risco pessoal ou social, na modalidade convivência/dia, implementados por equipe multiprofissional e



aceni
Instituto de Atenção à Saúde e Educação

articulados com as diversas políticas públicas e órgão do sistema de garantia de direitos de acordo com o plano de trabalho devidamente aprovado pela FIA/RJ, que passa a fazer parte integrante deste Termo de Colaboração independentemente de transição.

Em 21 de Agosto de 2020 foi assinado o Segundo termo aditivo do termo de colaboração 515/2016 para prorrogação da vigência até 21 de Agosto de 2021.

TERMO DE COLABORAÇÃO 739/2020 (FIA RJ) – GOVERNO DO ESTADO

Em 27 de novembro a entidade assinou o termo de colaboração 739/2020 com o Governo do Estado do Rio de Janeiro para serviços de proteção social especial de alta complexidade da Unidade de Acolhimento Institucional CENTRO INTEGRADO À CRIANÇA E AO ADOLESCENTE PORTADORES DE DEFICIÊNCIA PROFESSOR ALMIR RIBEIRO MADEIRA. O prazo de vigência é de 32 meses, até 29 de julho de 2023.

TERMO DE COLABORAÇÃO 003/FMAS/2018 – MUNICÍPIO DE NOVA IGUAÇU

Em 08 de outubro de 2018 a entidade assinou o termo de colaboração 003/FMAS/2018 com o município de Nova Iguaçu para a execução do Serviço de Proteção Social Especial para pessoas com deficiência e suas famílias. Com vigência de 08/10/2018 até 07/10/2019.

Em 08 de outubro de 2020 a entidade assinou o Segundo termo aditivo para prorrogação do prazo até 07 de outubro de 2021.

PIRAJUI

Em 01 de abril de 2020 a entidade assinou um novo contrato de gestão 001/2020, com vigência até 01 de abril de 2021 e tem por objeto a operacionalização da gestão e execução, pela Contratada, das atividades e serviços de saúde, que assegure assistência universal e gratuita à população da Atenção Básica Municipal, compreendendo o Centro de Saúde e a Atenção Básica nas penitenciárias, nos termos da lei municipal nº 2.492/2017, lei federal nº 9.637/1998 e 8.666/1993 e suas alterações posteriores, bem como a lei orgânica do município, mais correspondentes normas do Sistema único de saúde – SUS, emanadas do Ministério da Saúde e suas alterações, além das obrigações admitidas em plano de trabalho.

CAIEIRAS

Em 20 de novembro de 2017 a entidade assinou o contrato de gestão nº 001/2017 para as atividades de gerenciamento, operacionalização e execução das ações dos serviços de saúde da unidade Mista Rosa Santa Pasin Aguiar, em regime 24 horas/dia, conforme termo de referência – Anexo I, programa de trabalho e demais condições do Edital de chamamento público nº 001/2017.

O objeto contratual será executado presencialmente em Caieiras – SP com prazo de 60 (sessenta) meses, tendo início a partir de 01 de dezembro de 2017 a 01 de dezembro de 2022.

Foi notificado pela Prefeitura do Município de Caieiras termo de rescisão contratual unilateral com encerramento do contrato em 12 de fevereiro de 2021, conforme publicação no Diário Oficial em 11 de fevereiro de 2021.

JABOATÃO DOS GUARARAPES

Em 29 de outubro de 2018 a entidade assinou o contrato de gestão nº 061/2018, com vigência de 26/10/2018 a 26/10/2019, para as atividades de gerenciamento, operacionalização e execução das ações dos serviços de saúde da unidade de pronto atendimento (UPA) Eduardo Campos, doravante designada simplesmente UPA Sotave, em regime de 24 horas/dia, consoante as determinações inscritas no processo administrativo 180.2018.INEX.064.SMS.CPL2.

Último termo aditivo assinado em 29/10/2020 com vigência até 29/04/2021.

SÃO VICENTE

Em 25 de outubro de 2017 a entidade assinou o contrato de gestão nº 001/2017 para as atividades de gerenciamento, operacionalização e execução das ações e serviços do Pronto Atendimento Francisco Geraldo Sampaio Feitosa, Hospital Dr. Olavo Hourneaux de Moura, Pronto Atendimento Parque das Bandeiras e Maternidade Municipal da Secretaria de Saúde de São Vicente.

O objeto contratual deverá ser executado presencialmente em São Vicente – SP com prazo de 12 (doze) meses, tendo início a partir de 07 de novembro de 2017 – podendo ser prorrogado sucessivamente caso existe necessidade e conveniência que justifiquem a prorrogação.

Em 13 de novembro de 2019 foi assinado o 3º aditamento do contrato de gestão 001/2017 com prorrogação da vigência até 13 de novembro de 2020.

Até a finalização das notas explicativas, não foi apresentado o aditivo do contrato para prorrogação da vigência.

CUBATÃO

Em 11 de julho de 2018 a entidade assinou o contrato de gestão nº 004/2018 para serviços de gerenciamento, operacionalização e execuções das ações da unidade de pronto atendimento – UPA /24h Professor Doutor Mário Ruivo conforme processo administrativo 13430/2017. O prazo de vigência é de 11 de julho de 2018 até 11 de julho de 2019. Podendo ser prorrogado por igual período até o limite de 60 meses.

Primeiro termo aditivo assinado em 11 de julho de 2019 com vigência até 11 de julho de 2020.

Até a finalização das notas explicativas não foi apresentado aditivo de prorrogação.

PINDAMONHANGABA

Em 20 de dezembro de 2018 a entidade assinou o contrato de gestão nº 215/2018, com vigência de 06 (seis) meses, para as atividades de gerenciamento, operacionalização e execução dos serviços de atendimento de urgência e emergência do Pronto Socorro Municipal de Pindamonhangaba (PMS).

O objeto contratual executado deverá atingir o fim a que se destina, com eficácia e qualidades requeridas.

Último termo aditivo assinado em 16 de junho de 2020 com prorrogação do prazo até 05 de janeiro de 2021.

ARUJÁ

Em 12 de fevereiro de 2019 a entidade assinou o Contrato de Gestão de número 2.984 com vigência de 12 meses, podendo ser prorrogado por igual período até 60 meses. O presente Contrato de Gestão tem por objeto a operacionalização da gestão e execução, pela contratada, das atividades e serviços de saúde no Centro de Especialidades Médicas. Dar atendimento exclusivo aos usuários do SUS nos estabelecimentos de saúde cujo uso lhe fora permitido. Aditivo assinado em 01/04/2020 com vigência até 01/04/2021.

SÃO VICENTE MELHOR EM CASA

Em 28 de agosto de 2019 a entidade assinou o Contrato de Gestão 001/2019, com vigência de 01 de outubro de 2019 a 30 de setembro de 2020.

Até a finalização destas notas explicativas, não foi apresentado o aditivo para prorrogação da vigência do contrato de gestão.

CUBATÃO EMENDAS

Em 19 de setembro de 2019 a entidade assinou contrato de fomento com o município de Cubatão (SP) conforme emendas parlamentares para serviços de reforma e adequação do pronto atendimento – UPA /24h Professor Doutor Mário Ruivo. O prazo de vigência é até 31 de dezembro de 2019.

FRAIBURGO

Em 29 de agosto de 2019 a entidade firmou convênio com o município de Fraiburgo através do Fundo Municipal de Saúde conforme PA nº 3210-2019. O presente convênio tem por objeto, em consonância com o Plano de Trabalho apresentado, a transferência de recursos ao CONVENIENTE para auxiliar no custeio de despesas de manutenção das atividades hospitalares, despesas operacionais dos serviços de saúde entre outros, para o atendimento de toda a demanda.

A vigência do convênio é de setembro de 2019 a fevereiro de 2020;

Em 07 de Agosto de 2020 foi assinado termo aditivo para prorrogação do prazo até 28 de fevereiro de 2021. O Contrato de Gestão será encerrado após esta data.

Em 08 de novembro de 2019 a entidade assinou com o Estado de Santa Catarina termo de prestação de serviços de assistência à saúde para atendimento ambulatorial (urgência/emergência, diagnóstico e tratamento) e para internações hospitalares aos usuários do Sistema Público de Saúde – SUS.

A vigência do contrato é de novembro de 2019 a dezembro de 2020. Foi efetuada prorrogação até 28 de fevereiro de 2021. O Contrato de Gestão será encerrado após esta data.

A entidade também presta serviços de saúde para particulares dentro do Hospital de Fraiburgo. As receitas oriundas desses serviços são utilizadas para cobertura de despesas dentro do próprio hospital.

JABOTICABAL

Em 11 de dezembro de 2019 a entidade assinou o Contrato de Gestão de número 001/2019 com vigência de 12 meses, podendo ser prorrogado por igual período até 60 meses. O presente Contrato de Gestão tem por objeto a operacionalização da gestão e execução, pela contratada, das atividades e serviços de saúde na unidade de pronto atendimento UPA I. Segundo termo aditivo assinado em 11 de dezembro de 2020 com vigência até 11 de dezembro de 2021.

GUARUJÁ HOSPITAL DE CAMPANHA

Em 07 de abril de 2020 a entidade assinou o Contrato de Gestão Emergencial de número 066/2020 com vigência de 90 dias, podendo ser prorrogado nos termos da Lei Federal 13.979 de 06 de fevereiro de 2020. O presente Contrato de Gestão tem por objeto a operacionalização da gestão e execução, pela contratada, na UNIDADE HOSPITAL DE CAMPANHA, localizado no Hangar da base aérea de Santos, em tempo integral, que assegure assistência universal e gratuita à população, vítima pela COVID-19.

O objeto contratual deverá atingir o fim a que se destina, com a eficácia e qualidade requeridas.

Até o fechamento das notas explicativas não foi apresentado o termo de entrega do Hospital de Campanha.

JUAZEIRO DO NORTE – HOSPITAL SÃO LUCAS

Em 23 de dezembro de 2019 a entidade assinou o Contrato Emergencial de número 2019.12.23.001-SESAU, com vigência de 180 dias. O presente Contrato de Gestão tem por objeto a operacionalização da gestão e execução, pela contratada, das atividades e serviços

de saúde no Hospital e Maternidade São Lucas de Juazeiro do Norte/CE.
 Em 08 de setembro de 2020 a entidade assinou o Contrato de Gestão 2020.09.08.06/SESAU, com vigência de 24 meses.

Em 29 de janeiro de 2021 foi assinado termo de rescisão com encerramento do contrato de gestão em 28 de fevereiro de 2021.

JUAZEIRO DO NORTE – UPA LIMOEIRO

Em 23 de dezembro de 2019 a entidade assinou o Contrato Emergencial de número 2019.12.23.001-SESAU, com vigência de 180 dias. O presente Contrato de Gestão tem por objeto a operacionalização da gestão e execução, pela contratada, das atividades e serviços de saúde na unidade de pronto atendimento UPA limoeiro.

Em 08 de setembro de 2020 a entidade assinou o Contrato de Gestão 2020.09.08.05/SESAU, com vigência de 24 meses.

Em 29 de janeiro de 2021 foi assinado termo de rescisão com encerramento do contrato de gestão em 28 de fevereiro de 2021.

SÃO VICENTE HOSPITAL DE CAMPANHA

Em 08 de junho de 2020 a entidade assinou o Contrato de Gestão Emergencial de números 072/2020, 073/2020 e 076/2020 com vigência de 30 dias. Os mesmos foram prorrogados por mais 60 dias. O presente Contrato de Gestão tem por objeto a operacionalização da gestão e execução, pela contratada, na UNIDADE HOSPITAL DE CAMPANHA, localizado no município de São Vicente, em tempo integral, que assegure assistência universal e gratuita à população, vitimada pela COVID-19.
 O objeto contratual deverá atingir o fim a que se destina, com a eficácia e qualidade requeridas.

Em 15 de setembro de 2020 foi assinado o termo de entrega do imóvel Ginásio do Rio Branco, nos termos do contrato emergencial 073/2020;

Até o fechamento das notas explicativas não foi apresentado o termo de entrega dos contratos 072/2020 e 076/2020.

GUARUJÁ VICENTE DE CARVALHO

Em 31 de julho de 2020 a entidade assinou o Contrato de Gestão de número 179/2020 com vigência de 12 meses, podendo ser prorrogado por igual período até 60 meses. O presente Contrato de Gestão tem por objeto a operacionalização da gestão e execução, pela contratada, das atividades e serviços de saúde na unidade de pronto atendimento Vicente de Carvalho 24hrs (adulto e infantil).

Primeiro termo aditivo assinado em 16 de novembro de 2020 com alteração do início da vigência para que seja iniciada em 1º de janeiro de 2021.

2. APRESENTAÇÃO DAS DEMONSTRAÇÕES CONTÁBEIS E PRINCIPAIS PRÁTICAS CONTÁBEIS

2.1 APRESENTAÇÃO DAS DEMONSTRAÇÕES CONTÁBEIS

Na preparação de suas demonstrações contábeis, a Entidade adotou todos os pronunciamentos e respectivas interpretações e orientações técnicas emitidas pelo CPC – Comitê de Pronunciamentos Contábeis e aprovados pelo CFC – Conselho Federal de Contabilidade, as resoluções do Conselho Federal de Contabilidade, notadamente na ITG 2002 – Resolução 1.409/2012, que prescreve critérios contábeis aplicáveis às entidades sem fins lucrativos, que, com as práticas contábeis incluídas na legislação societária brasileira, são denominados como práticas contábeis adotadas no Brasil (BR GAAP). As políticas contábeis estabelecidas na nota explicativa nº 2.2 foram aplicadas na preparação das Demonstrações Contábeis para o exercício encerrado em 31 de dezembro de 2020.

A preparação das Demonstrações Contábeis de acordo com as práticas contábeis adotadas no Brasil exige que a Administração efetue estimativa e adote premissas que afetam os montantes apresentados nas Demonstrações Contábeis e respectivas notas explicativas. A liquidação das transações envolvendo essas estimativas poderá ser efetuada por valores diferentes dos estimados devido a imprecisões inerentes ao processo de estimativa.

A emissão das presentes demonstrações contábeis foi aprovada pela diretoria desta entidade no início de exercício de 2021 e refletem a realidade dos atos e fatos praticados, demonstrando a realidade das operações existentes.

2.2 PRINCIPAIS PRÁTICAS CONTÁBEIS

a) Caixa e Equivalentes de Caixa

Incluem dinheiro em caixa, fundos em contas bancárias de livre movimentação, mantidas em Instituições Financeiras de primeira linha.

b) Remuneração de Contratos a Receber

Trata-se de repasses sobre os trabalhos realizados, objeto dos contratos de gestão vigentes.

Os valores a receber são registrados e mantidos no balanço pelo valor nominal dos títulos representativos desses créditos, emitidos para a contratante.

c) Outros Ativos e Passivos Circulantes e Não Circulantes

Um ativo é reconhecido no balanço patrimonial quando for provável que seus benefícios econômicos futuros serão gerados em favor da Entidade e seu custo ou valor puder ser mensurado com segurança. Um passivo é reconhecido no balanço patrimonial quando a

Entidade possui uma obrigação legal ou constituída como resultado de um evento passado, sendo provável que um recurso econômico seja requerido para liquidá-lo. São acrescidos, quando aplicável, dos correspondentes encargos e das variações monetárias ou cambiais incorridos. Os ativos e passivos são classificados como circulantes quando sua realização ou liquidação é provável que ocorra nos próximos doze meses.

d) Ajuste a Valor Presente dos Ativos e Passivos

A Entidade avalia periodicamente o efeito deste procedimento e, nas Demonstrações Contábeis de 2019 não transacionou operação de longo prazo (ou relevantes de curto prazo) que se qualificassem a serem ajustadas.

e) Contas de controle

A Entidade avalia registra em contas de compensação as variações patrimoniais referentes a operações condicionadas a regras pré-estabelecidas, as quais serão gerenciadas dentro do período de execução contratual, bem como as informações pertinentes as obrigações patrimoniais e contratuais.

f) Imobilizado

Os bens adquiridos através de doações ou comprados com verbas de custeio ou investimentos, pertencem ao poder público, conforme contrato de gestão, cabe a entidade a administração dos bens.

Os bens cedidos através dos contratos de gestão firmados com as Prefeituras dos Municípios não estão imobilizados devidos a ausência de atribuição de valor na data base das transferências.

Na unidade de Nova Iguaçu durante o exercício de 2018 foi efetuado levantamento/controle dos bens do ativo imobilizado e revisão da depreciação dos mesmos assinada por engenheiro responsável técnico Cassio Henrique Baptista da Conceição, nº de registro no CREA/RJ 1997104243 conforme ART 2020190065503.

g) Apuração do resultado do exercício

As receitas e despesas são apropriadas de acordo com o regime de competência.

No exercício de 2020 a entidade apurou um Déficit consolidado de (R\$ 1.422.311,96).

h) Provisão para contingências

A Entidade, no curso normal de suas atividades, está sujeita a processos judiciais de natureza tributária, trabalhista e cível. A Administração da Entidade adota o procedimento de, quando

existente, mensurar e provisionar contingências às causas impetradas contra a Entidade em função do risco de perda, baseada na classificação de risco e opinião de seus consultores legais e, quando aplicável, fundamentada em pareceres específicos emitidos por especialistas.

A diretoria da ACENI afirma que não há quaisquer eventos contingenciais trabalhistas, fiscais, cíveis ou de qualquer espécie que possa afetar as demonstrações contábeis da instituição.

i) Demais Provisões

As provisões são reconhecidas quando: (i) a Entidade tem uma obrigação presente ou não formalizada como resultado de eventos passados; (ii) é provável que uma saída de recursos seja necessária para liquidar a obrigação; e (iii) o valor possa ser estimado com segurança.

j) Estoques

Trata-se da compra de medicamentos e materiais hospitalares/laboratoriais. São demonstrados pelo custo médio de aquisição, inferior ao custo de reposição.

k) Ajustes de Exercícios Anteriores

A Entidade efetuou ajustes de exercícios anteriores decorrentes de regularização de lançamentos no valor líquido de R\$ 43.098,01, incorporado a crédito do patrimônio social.

l) Subvenções Governamentais

CAIEIRAS:

Em 14 de dezembro de 2020 a entidade protocolou ofício junto ao município com apontamento do déficit acumulado até o exercício de 2019 no montante de R\$ 2.738.453,93.

A provisão se faz necessária para quitação dos débitos por parte do município.

JUAZEIRO DO NORTE – HOSPITAL SÃO LUCAS:

A entidade protocolou ofício junto ao município com apontamento do déficit acumulado no exercício de 2020 no montante de R\$ 1.170.188,15. A provisão se faz necessária para quitação dos débitos por parte do município.

JUAZEIRO DO NORTE – UPA LIMOEIRO:

A entidade protocolou ofício junto ao município com apontamento do déficit acumulado no exercício de 2020 no montante de R\$ 758.070,67. A provisão se faz necessária para quitação dos débitos por parte do município.

3. CAIXA E EQUIVALENTES DE CAIXA

	2020	2019
Fundo Fixo	559,35	3.823,62
Saldo em Contas Correntes	1.067.880,06	2.221,69
Saldo em Aplicações Financeiras	11.457.185,95	2.776.024,89
	12.525.625,36	2.782.070,20

4. REPASSES DO CONTRATO DE GESTÃO A RECEBER

Recursos financeiros a serem recebidos do contrato de gestão para a execução das atividades e serviços de saúde. Sendo que a entidade é responsável pela aplicação dos recursos recebidos.

Descrição	2020	2019
Saldo Inicial a receber	85.675.125,46	85.245.566,96
Valores recebidos no período	(314.567.241,54)	(124.951.865,37)
Renovações e Novos Contratos de Gestão	324.753.456,28	125.381.423,87
Saldo Final a Receber	95.861.340,20	85.675.125,46

Unidade	2020	2019
Pirajui	526.715,70	1.730.378,61
Caieiras	6.412.678,01	20.745.415,36
Jaboatão dos Guararapes	6.189.149,05	10.612.872,69
São Vicente	8.214.921,02	16.030.365,27
Cubatão	7.365.548,24	7.997.999,28
Pindamonhangaba	1.845.876,64	1.752.464,72
São Vicente Melhor em Casa	1.558.688,00	1.558.688,00
Arujá	1.954.772,68	1.770.783,57
Jaboticabal	19.013.695,91	15.785.052,36
Nova Iguaçu	2.801.342,13	408.668,95
Fraiburgo	1.865.365,88	7.282.436,66
Upa Limoeiro - Juazeiro	4.499.595,33	0,00
Hospital São Lucas - Juazeiro	7.644.053,79	0,00
Guaruja Vicente de Carvalho	25.968.937,82	0,00
Total Final a Receber	95.861.340,20	85.675.125,46

5. ADIANTAMENTOS

Valor referente depósito caução de aluguel no montante de R\$ 6.962,28

Valor referente adiantamento para pagamento de despesas da Sede de Nova Iguaçu no montante de R\$ 161.787,72.

Valores referente transferência de recursos entre projetos de Juazeiro do Norte (UPA Limoeiro x Hospital São Lucas) em contrapartida de conta do passivo no montante de R\$ 1.764.574,25.

Valores de transferências entre demais projetos R\$ 14.089,62.

Total: 1.947.974,49.

6. ATIVO NÃO CIRCULANTE**REPASSES DO CONTRATO DE GESTÃO A RECEBER – NOVA IGUAÇU****TERMO DE COLABORAÇÃO 739/2020 de 29/11/20 a 29/07/23:**

Valor contratual de repasse	5.223.225,56
Valor apropriado no ativo circulante 2020	(2.121.935,38)
Saldo	3.101.290,18

7. FORNECEDORES

	2020	2019
Medicamentos	1.231.366,05	799.992,79
Materiais Hospitalares	1.232.025,84	142.131,19
Materiais de Uso e Consumo	5.171,11	10.106,20
Serviços Médicos	1.989.544,33	1.334.129,25
Materiais e Serviços de Manutenção	53.870,82	10.235,49
Serviços de Assessoria e Consultoria	3.652.985,93	1.099.363,75
Gêneros Alimentícios	281.364,13	29.246,51
Serviços Técnicos/Imagens e Análises	104.909,02	5.345,51
Cessão de Mão de Obra	206.906,81	101.240,99
Equipamentos e Instalações	10.264,98	1.432,90
Despesas com Veículos	10.573,57	0,00
Serviços Gráficos	7.698,00	9.042,00
Viagens e Estádias	0,00	5.086,60
Materiais e Serviços de Limpeza	96.192,62	35.205,27
Materiais e Serviços de Informática	37.738,99	26.961,57
Locações	34.923,21	10.534,59
Uniformes	86.756,85	7.048,60
Materiais de Expediente	6.735,00	19.739,76
Demais contas a pagar	63.135,00	24.388,71
Utilidades	228.672,77	77.816,10
	9.340.835,03	3.749.047,78

8. OBRIGAÇÕES FISCAIS

	2020	2019
INSS sobre notas fiscais de terceiros	61.032,06	61.347,16
IRF sobre notas fiscais de terceiros	306.817,66	114.076,94
ISS de terceiros	59.710,31	49.821,47
CSRF de terceiros	1.122.531,15	722.748,22
	1.550.091,18	947.993,79

9. OBRIGAÇÕES TRABALHISTAS

	2020	2019
Salários a pagar	1.945.940,31	1.350.962,16
Rescisões a pagar	55.472,92	12.201,28
Pensão Alimentícia	5.161,43	6.704,86
13º salário a pagar	0,00	1.378,75
Encargos s/salários a pagar	734.179,69	527.091,53
	2.740.754,35	1.898.338,58

10. PROVISÕES TRABALHISTAS

	2019	2019
Provisão de férias	3.467.816,09	1.851.293,10
Provisão verbas rescisórias	2.999.948,11	1.619.136,56
	6.467.764,20	3.470.429,66

As provisões trabalhistas foram elaboradas com base no provisionamento mensal de acordo com a folha de pagamento efetivamente gerada, observando o regime de competência da instituição.

11. OUTROS VALORES A PAGAR

Valores referente transferência de recursos entre projetos de Juazeiro do Norte (UPA Limoeiro x Hospital São Lucas) em contrapartida de conta do ativo no montante de R\$ 1.764.574,25.

Valores de transferências entre demais projetos R\$ 14.089,62.

Valor de fundo fixo a ser reembolsado para funcionário R\$ 2.183,63.

Total: 1.780.847,50.

12. CONTRATO DE GESTÃO A EXECUTAR

Representado pelos valores dos Contratos de Gestão e posteriores aditivos firmados com os entes públicos, para serem destinados conforme realização do plano operativo.

No mesmo grupo contábil no passivo, são lançados em conta redutora os gastos incorridos em cada exercício, como as despesas operacionais ligadas ao contrato de gestão.

Descrição	2020	2019
Saldo Inicial a executar	79.322.387,24	79.287.313,46
Recursos utilizados no período	(307.036.807,64)	(125.346.350,09)
Renovações e Novos Contratos de Gestão	324.753.456,28	125.381.423,87
Saldo Final a Executar	97.039.035,88	79.322.387,24

Saldo a Executar por Unidade

Unidade	2020	2019
Pirajuí	517.164,25	1.600.482,94
Caieiras	1.199.892,34	17.533.395,05
Jaboatão dos Guararapes	3.234.597,35	8.632.712,40
São Vicente	8.803.546,89	16.018.256,86
Cubatão	6.937.258,41	7.971.574,65
Pindamonhangaba	1.607.279,91	10.155,79
Nova Iguaçu	2.801.342,13	594.689,34
Arujá	4.209.364,82	2.762.813,05
Fraiburgo	3.537.546,81	6.666.637,71
Jaboticabal	20.271.946,13	15.785.052,36
Guarujá Hospital de Campanha	3.061.454,09	0,00
São Vicente Hospital de Campanha	1.662.571,93	0,00
Guarujá Vicente de Carvalho	26.148.652,23	0,00
Total Final a Executar	97.039.035,88	79.322.387,24
Juazeiro UPA Limoeiro	5.242.012,18	0,00
Juazeiro Hospital São Lucas	5.158.169,46	0,00
São Vicente Melhor em Casa	2.646.236,95	1.746.617,09
Total Final a Executar	97.039.035,88	79.322.387,24

13. PASSIVO NÃO CIRCULANTE

CONTRATO DE GESTÃO A EXECUTAR – NOVA IGUAÇU

TERMO DE COLABORAÇÃO 739/2020 de 29/11/20 a 29/07/23:

Valor contratual de repasse	5.223.225,56
Valor apropriado no passivo circulante 2020	(2.121.935,38)
Saldo	3.101.290,18

14. BENEFÍCIO DO CEBAS

A ACENI possui o Certificado de Entidade Beneficente da Assistência Social – CEBAS, conforme portaria 118/2015, item 39 de 30/11/2015, publicada no Diário Oficial da União de 02/02/2015 com validade de 02/12/2015 a 01/12/2018; o qual permite que se beneficie do não pagamento da cota patronal do INSS. Em 23/11/2018 foi efetuado novo requerimento conforme protocolo nº 25000.202638/2018-41.

Deve a associação realizar consulta jurídica para que os valores totais de benefício patronal estejam em consonância com a real participação e composição contábil.

No exercício de 2020, o montante beneficiado pelo impacto do CEBAS foi de **RS 9.781.631,94**.

Isenções usufruídas por unidade

Unidade	2020	2019
---------	------	------

Pirajuí	109.350,09	118.751,81
Caieiras	1.320.128,14	1.415.491,82
Jaboatão dos Guararapes	971.733,01	1.165.508,34
São Vicente	70.806,78	85.652,26
Cubatão	806.633,73	735.462,81
Pindamonhangaba	1.699.377,73	1.435.345,50
Nova Iguaçu - Sede	195.067,71	162.814,73
Arujá	81.100,15	56.720,33
São Vicente Melhor em Casa	102.525,25	8.822,83
Jaboticabal	707.956,00	0,00
Guarujá Hospital de Campanha	415.601,86	0,00
Juazeiro UPA Limoeiro	735.801,70	0,00
Juazeiro Hospital São Lucas	1.398.771,76	0,00
São Vicente Hospital de Campanha	387.996,57	0,00
Fraiburgo	778.781,46	206.823,45
Total Final a Executar	9.781.631,94	5.391.393,88

15. COBERTURA DE SEGUROS

A entidade não mantém apólice de seguros para cobertura de eventuais sinistros de seus bens patrimoniais, ou aqueles sob sua responsabilidade.

16. APLICAÇÃO DE RECURSOS

Os recursos da Entidade foram aplicados em suas finalidades institucionais, em conformidade com seu Estatuto Social, demonstrados pelas suas despesas e investimentos patrimoniais.

17. TRIBUTOS

Imposto de Renda

A ACENI possui benefício do Imposto de Renda conforme artigo 150 da Constituição Federal de 1988, assim sendo: Art. 150. Sem prejuízo de outras garantias asseguradas ao contribuinte, é vedado à União, aos Estados, ao Distrito Federal e aos Municípios:VI - instituir impostos sobre: a) patrimônio, renda ou serviços, uns dos outros; b) templos de qualquer culto; c) patrimônio, renda ou serviços dos partidos políticos, inclusive suas fundações, das entidades sindicais dos trabalhadores, das instituições de educação e de assistência social, sem fins

lucrativos, atendidos os requisitos da lei; d) livros, jornais, periódicos e o papel destinado a sua impressão.

Imunidade – Contribuições Sociais

Em relação às contribuições sociais, a CF/88 determinou que a **imunidade** seria aplicável às **entidades beneficentes de assistência social**, também **atendidas as exigências legais**, conforme se verifica do § 7º, do art. 195, *in verbis*:

“Art. 195. A seguridade social será financiada por toda a sociedade, de forma direta e indireta, nos termos da lei, mediante recursos provenientes dos orçamentos da União, dos Estados, do Distrito Federal e dos Municípios, e das seguintes contribuições sociais:

(...)

§ 7º – São isentas de contribuição para a seguridade social as **entidades beneficentes de assistência social** que atendam às **exigências estabelecidas em lei.**”

Não obstante o dispositivo constitucional logo acima transcrito utilizar o termo isenção, entende a doutrina e a jurisprudência que, na verdade, a CF/88 instituiu verdadeira imunidade das contribuições para a seguridade social das entidades a que se refere o dispositivo, condicionada ao atendimento dos requisitos estabelecidos em lei. Nesse sentido, aliás já decidiu o Supremo Tribunal Federal no MS 22.192-9-DF – 1ª Turma (DJ de 19.12.96).

SÉRGIO RICARDO PERALTA
FUNÇÃO: DIRETOR PRESIDENTE
CPF: 169.573.068-28
CIRG: 20.461.166

ADVANCED CONTAB. E APOIO ADM LTDA
CRC/PJ: 2SP036480/O-2
RT: DAVI CORDEIRO DE OLIVEIRA
CRC: 1SP196158

ACENI - INSTITUTO DE ATENÇÃO A SAÚDE E EDUCAÇÃO CNPJ 01.476.400/0001-19 DEMONSTRAÇÃO CONTÁBIL COMPLEMENTAR POR CONTRATO - 11/2019/20

CONTRATOS DE GESTÃO - SAÚDE

Table with columns for DESCRICAO, SEDE SOCIAL, CAIXAS, JABOATÃO DOS GUARARAPES, SÃO VICENTE, PIRAJÁ EMERGENCIAL, PIRAJÁ, CURATÃO, ARUÁ, MELHOR EM CASA, GUARUJÁ HC, JABOTICABAL, FRADBURGO, CURATÃO EMENDAS, FUNDAMENTANGAB A, JUAZEIRO IFA LEMOIEIRO, JUAZEIRO HOSPITAL SÃO LUCAS, SÃO VICENTE HC, GUARUJÁ VICENTE DE CARVALHO, TOTAL, 2019, 2018. Rows include various categories like Ativos, Passivos, Patrimônio Social, etc.

SÉRGIO RICARDO PERALTA FUNÇÃO: DIRETOR PRESIDENTE CPF: 169.573.068-28 RG: 461.166

ADVANCED CONTABILIDADE E APOIO ADM LTDA CRC RJ 25006480/0-2 RT: DAVI CORDEIRO DE OLIVEIRA CRC 161196159/0-2

TERMO DE ENCERRAMENTO

Contém neste livro (volume 3/3) 35 (trinta e cinco) folha(s), numeradas eletronicamente de 1001 a 1035 do período 01/01/2020 a 31/12/2020, e os três volumes contêm um total de 1035 (mil e trinta e cinco) folha(s) que servirão para os lançamentos no DIÁRIO GERAL de nº 000032 das operações próprias do estabelecimento do contribuinte identificado:

Nome ACENI - INSTITUTO DE ATENÇÃO A SAÚDE E EDUCAÇÃO
Endereço RUA MARANHÃO, 594 - FUNDOS A CLUBE
Bairro CENTRO
CEP 26210-000
Município NOVA IGUAÇU - RJ
Insc. Municipal
Insc. Estadual ISENTA
CNPJ 01.476.404/0001-19

3º OFÍCIO DE NOVA IGUAÇU - RJ REGISTRO DE PJ 9627

NOVA IGUAÇU, 31 de Dezembro de 2020

SÉRGIO RICARDO PERALTA FUNÇÃO: DIRETOR PRESIDENTE RG: 20.461.166 CPF: 169.573.068-28

ADVANCED CONTABILIDADE E APOIO ADMINISTRATIVO CNPJ: 10.783.585/0001-17 CRC: 25P.036480/O-2 DAVI CORDEIRO DE OLIVEIRA FUNÇÃO: TÉCNICO CONTÁBIL CPF: 280.320.008-28 TC/CRC: 1SP196158/O-2

Cartório do 3º Ofício de Nova Iguaçu RE José da Paz Gonçalves 68078AA044366 Rua Humberto Gentil Barone 245 - Centro RCPJ - REGISTRO - Efetuado em 09/09/2021, protocolo 8.050 no livro de registro A 50 com o número 20.374 Emolto 121,60 [3217 24,33 L4884 8,00] 171 6,08 L8281 4,86 6370 1,77 Distrib. 30,28 ISS 0,08 (0,01) R\$201,17 EDX14745 EEL Consulte: https://www3.rj.gov.br/sistema-publico

aceni Instituto de Atenção à Saúde e Educação logo with hand icon

Mobilidade

RJ pode ter metrô ligando a Pavuna até Nova Iguaçu

O Governo do Estado do Rio de Janeiro tem planos de construir um novo sistema de transporte sobre trilhos, que conectaria o bairro da Pavuna, na Zona Norte do Rio, até o município de Nova Iguaçu, na Baixada Fluminense.

O projeto, que leva o nome provisório de Metrô Leve, ainda não possui maiores detalhes de execução, e levanta o debate sobre se não seria mais vantajoso aprimorar os serviços já existentes, constantemente alvo de críticas, especialmente da Supervia.

De acordo com informações do governo, divulgadas pelo portal G1, o projeto consiste em um Veículo Leve sobre Trilhos (VLT) que vai aproveitar o trajeto de uma antiga ferrovia que já corta a região, utilizada para trens de carga. Boa parte do investimento seria do dinheiro do leilão da Cedae.

O novo metrô percorreria um trecho de 23 quilômetros que, segundo o governo, beneficiaria os

municípios de São João de Meriti, Nilópolis, Mesquita e Belford Roxo.

A previsão da gestão estadual é atender 370 mil passageiros por dia, com 16 estações no trecho 1 e seis estações no trecho 2. O governo prevê o início das obras para o mês de janeiro de 2022 e a conclusão no prazo de dois anos.

O projeto do Metrô Leve foi anunciado em agosto deste ano e seria o maior investimento em transportes previsto pelo governo para os próximos anos. No entanto, no sistema de informações do estado só há dois relatórios sobre a iniciativa, com apenas quatro páginas.

Os documentos citam que a Secretaria Estadual de Transportes estudou cinco opções de corredores de transportes na Baixada ainda em 2017, na gestão de Luiz Fernando Pezão.

Uma dessas alternativas é o projeto que o atual governo quer tirar do papel. Na época, os gastos para concluir a iniciativa estavam estimados entre R\$ 180 e R\$ 250 milhões por quilômetro.

O projeto atual teria 23 quilômetros de extensão. Nos valores citados no documento, o investi-



Foto: Metrô Rio de Janeiro

O novo metrô percorreria um trecho de 23 quilômetros

mento poderia variar entre R\$ 4 e R\$ 6 bilhões. Esse valor é muito maior do que o total que o governo recebeu pelo leilão da Cedae, cerca de R\$ 1,7 bilhão.

No entanto, o governo afirma que o projeto é de baixo custo. Em julho deste ano, as autoridades pediram estudos de viabilidade técnica, econômica e ambiental.

O Governo do Estado do Rio afirmou que o projeto do Metrô Leve da Baixada foi estudado pela Secretaria de Transportes e da Casa Civil e a Câmara Metropolitana, e está previsto no Plano Estratégico de Desenvolvimento Urbano Integrado.

O governo disse ainda que projetos de investimentos na melhoria dos atuais sistemas acontecem em paralelo, como o projeto de bilhetagem eletrônica e obras como a construção de passarelas. A SuperVia disse que isolar a via férrea é essencial para a melhoria dos serviços e que já elaborou e enviou ao governo um projeto inicial sobre a construção de passarelas e muros.

A MRS, empresa de transporte de cargas que opera na ferrovia disse que está avaliando com o governo do estado as possibilidades. Afirmou que compartilhar a mesma

linha para trens de cargas e passageiros é algo descartado, e que a linha do trem de carga é de responsabilidade do governo federal.

A expansão do metrô do Rio de Janeiro é um tema debatido há tanto tempo que, infelizmente, caiu em descrédito total junto a população devido a demora para a apresentação de um projeto sólido. A linha da Gávea, na Zona Sul, é um excelente exemplo dessa discussão, pois deveria ter ficado pronta para a Rio 2016, mas o que se vê no lugar é um imenso canteiro de obras a céu aberto sem solução.

MP faz operação contra grupo que furtava e receptava peças de veículos em Mesquita

O Ministério Público do Rio (MPRJ) deflagrou nesta quinta-feira (23) a Operação Desmonte, que mirava um grupo acusado de furtar e receptar peças de veículos acautelados em um depósito do Detro (Departamento de Transportes Rodoviários) em Mesquita, na Baixada Fluminense, administrado pela empresa Rodando Legal. O objetivo era cumprir cinco mandados de prisão por associação criminosa; quatro dos integrantes da quadrilha ainda respondem por furto qualificado. Quatro homens foram presos e o alvo identificado como Bruno de Farias está foragido. Além disso, celulares, um caderno de anotações e diversas peças de carros foram apreendidas.

O terreno era utilizado pelo Detro até 2018, mas o contrato foi encerrado e os carros permaneceram no local aguardando leilão. Segundo as investigações do Ministério Público, o grupo furtava as peças dos veículos e repassava para os receptores. Para não serem flagrados, as peças eram jogadas através de um muro nos fundos do depósito, ou colocadas em mochilas e bolsas. Assim, funcionários negociavam as peças dos veículos diretamente com os clientes. Alguns eram ameaçados com armas de fogo no momento da cobrança.

"A atuação da empresa não estaria regularizada, porque não teria a autorização do Detran para

funcionar no local. Além disso, os funcionários se aproveitavam das inúmeras irregularidades que aconteciam ali e praticavam esses crimes, que eram a subtração das peças e a receptação também", explicou a promotora do Gaeco, Mariana Segadas.

O MP identificou que a retirada das peças era comandada por Bruno de Faria, o Bruno Bomba, funcionário do depósito. Anderson Vilarinho, o Péia, era intermediário nas negociações. Helton Reis Cordeiro, o Pastor, e Josiel Pereira da Silva, o Juninho, eram vigias e responsáveis pela portaria do depósito, mas facilitavam a saída das peças furtadas. Gemilson Valente Pires, o PQD,



Foto: Reginaldo Pimenta

MP faz operação contra grupo que furtava e receptava peças de veículos

era segurança e foi flagrado portando arma de fogo. Dos denunciados, Anderson, Helton, Josiel e Gemilson foram presos, já Bruno de Faria se encontra foragido.

"Tinha porteiros, vigias, seguranças e os próprios funcionários que comercializavam essas peças para outras pessoas. O Helton Reis, que foi preso, atuava como vigia e

segurança, tinha uma dupla função no depósito. Ele facilitava, como o outro porteiro que também já foi preso, a entrada dessas pessoas no local e também a saída dessas peças, que eram subtraídas", informou Segadas. O MPRJ informou que celulares, um caderno de anotações e diversas peças automotivas foram apreendidas na ação.

Futebol

Vasco respira na Série B ao vencer o Brusque em jogo marcado por erros graves da arbitragem

Depois de dois empates frustrantes, o Vasco conseguiu sua primeira vitória com Fernando Diniz. Num jogo marcado por erros de arbitragem e pelo péssimo estado do gramado, os cruz-maltinos derrotaram o Brusque por 1 a 0 e ganharam um fôlego na luta pelo acesso.

A vitória magra permitiu ao Vasco chegar aos 37 pontos. Neste momento, está a sete do G4. Mas ainda restam mais jogos para completar a rodada. Na segunda, o time já volta a campo contra o Goiás, em São Januário.

O jogo ainda confirmou o bom momento de Nenê neste retorno ao clube. Autor do gol, o meia já marcou dois em três partidas e já confirmou que pode ajudar o Vasco em sua caminhada.

Mas o maior destaque da partida não foi nenhum jogador em campo. E sim a arbitragem, que interferiu diretamente no resultado. Primeiro, exagerou ao expulsar Leo Matos aos 43 da etapa inicial. E, dois minutos depois, anulou o gol do Brusque numa falha grotesca. Ao traçar as linhas de marcação para saber se Jhon Cley estava em condições no início da jogada, os operadores

do VAR usaram o jogador errado como referência.

Ainda que seja difícil analisar qualquer atuação nestas condições, foi possível notar dois problemas no time do Vasco. O primeiro apareceu já nos primeiros minutos da partida: a já tradicional dificuldade de lidar com a bola aérea em sua área. Logo aos 5 minutos, o Brusque chegou a abrir o placar numa jogada iniciada em cobrança de escanteio. Mas a arbitragem invalidou o lance (aí, sim, acertadamente). E este não foi o único sufoco passado pelos cruz-maltinos neste tipo de situação ao longo da partida.

Para completar, o Vasco pecou em insistir com seu estilo num gramado em que, nitidamente, ele não é possível de ser praticado. Sem velocidade, a bola não ajudou a estratégia de jogo de muitos toques. Os números do primeiro tempo, quando o time jogou com 11 jogadores, deixam



Foto: Rafael Ribeiro

O Vasco sofreu para conseguir sua primeira vitória com Fernando Diniz

isso nítido. Sem conseguir infiltrar na área do Brusque, a equipe foi para o intervalo com apenas uma finalização (sem perigo, de Leo Matos).

A expulsão do lateral-direito mudou o cenário da partida, e Fernando Diniz soube aproveitar este novo cenário. Recuou as linhas, fechou a defesa e passou a esperar por uma oportunidade de contra-ataque. E ela veio. Aos 10, Zeca levantou pela direita na direção de Nenê, que concluiu de primeira. A partir daí, foi só segurar a pressão do Brusque para garantir a vitória.

GATA DO POVO Desde 1989 RIO DE JANEIRO



Kylthry Steffen

@Kylthry



A modelo e consultora de vendas, a paulistana Kylthry Steffen, 33 anos, que é torcedora do Internacional, vem fazendo o maior sucesso com seu primeiro ensaio nu para o renomado site Bella da Sema-

na. A beleza que tem como qualidade, belos seios, não está de brincadeira." Fiquei com o maior tesão, agora imagino como os assinantes vendo e curtindo meu ensaio que foi super gostoso". revelou a modelo que mora atualmente em São José, na Grande Florianópolis, é o quarto município mais antigo de Santa Catarina.