



# SHOPPING EM CHAMAS

INCÊNDIO ATINGE LOJAS E DESABA PRÉDIO NO CENTRO DE NOVA IGUAÇU

## CAJU

Prefeitura inaugura Clínica da Família



PAG 6

## FALTA DE HUMANIDADE



PAG 4

## PF SE PREPARA PARA APURAR SUPOSTO GENOCÍDIO YANOMAMI

## POSICIONAMENTO PAPAL

### PAPA FRANCISCO

AFIRMA QUE

“HOMOSSEXUALIDADE NÃO É CRIME, MAS É PECADO”



PAG 8

## ACESSIBILIDADE

Passageiro do trem pode usar o ZAP para habilitar o Bilhete Único e ter direito à tarifa social

PAG 11



## Expediente e editoria

**Nosso jornal está de cara nova, mais informativo e dinâmico. Com uma equipe atenta para passar o melhor conteúdo com o máximo de credibilidade, disposta à ouvir a população e aberta para receber sugestões de pauta das variadas editorias.**

Nosso canal de comunicação estará pronto e manterá uma relação com o povo através do nosso whatsapp, 99627-0850 email [jornalinpopovo@gmail.com](mailto:jornalinpopovo@gmail.com). O nosso portal de notícias é [www.jornalpovo.com.br](http://www.jornalpovo.com.br)

### EDITOR:

JORGE BERNARDES

### CONSELHO EDITORIAL:

Jorge Bernardes/Tainá Barbalho

### PROJETO GRÁFICO/DIAGRAMAÇÃO:

Douglas Chagas

### DIRETOR DE MARKETING:

Luciano Araújo

POVO

TEL: 3589- 5684  99627-0850

CNPJ: 18.504.042/0001-25

Av. Graça Aranha, nº 206, sala 301

## TCU vai auditar gastos do governo Bolsonaro com indígenas

Daniela Lima

Em documento, o presidente do Tribunal de Contas da União (TCU), Bruno Dantas, afirma que determinou à Secretaria Geral de Controle Externo a realização de auditoria proposta pelo ministro Vital do Rego, em parceria com a CGU, para que sejam avaliadas as causas da vulnerabilidade dos povos indígenas, em especial os Yanomami.

“O Brasil tem assistido estarrecido notícias veiculadas sobre a crise sanitária e humanitária na maior terra indígena do país no Estado de Roraima, onde vivem os Yanomami. Diante dessa situação, considero oportuno trazer ao Plenário relato das atividades desempenhadas por esta Casa, destacando, dentro de nossa competência, ações que ratificam a preocupação do TCU com a melhoria da qualidade de vida da referida população”, diz o documento.

No texto, Dantas destaca que entrou em acordo com o ministro-chefe da Controladoria Geral da União, Vinicius Carvalho, para uma atuação conjunta das instituições com o objetivo de apoiar o Ministério da Saúde em ações imediatas diante da crise humanitária que afeta os Yanomami.

“Por essas razões, ao observar as relevantes questões aqui apontadas, estou determinando à Secretaria Geral de Controle Externo que realize, imediatamente, a auditoria proposta pelo Ministro Vital do Rego e aprovada por este Plenário no âmbito do TC-036.378/2021-6, em parceria com a CGU, para que avalie as causas da vulnerabilidade dos povos indígenas, em especial, do povo Yanomami, considerando que a matéria levantada, já preocupante, tornou-se ainda mais urgente, onde ações efetivas e contundentes, por parte do Governo Federal, se fazem necessárias”, diz o documento.

## MORTES DE INDÍGENAS

### Tragédia Yanomami foi denunciada 21 vezes e ignorada pelo governo, diz Apib

Relatório da Hutukara Associação Yanomami, divulgado pela Apib em abril de 2022, denunciou que o território vivia o pior momento de invasão garimpeira desde que foi demarcado, há 30 anos



Mulheres e crianças Yanomamis: extração de minerais dentro da Terra Indígena não só contamina rios e pessoas, como destrói florestas e afeta o modo de vida indígena, impondo restrições à circulação dentro das suas próprias terras — Foto: Nelson Almeida/AFP

**A** invasão do garimpo ilegal em Terra Indígena Yanomami foi denunciada ao menos 21 vezes à justiça, com medidas feitas pela Articulação dos Povos

Indígenas do Brasil (Apib) e outras organizações indígenas. Elas dizem que nos quatro anos da gestão de Jair Bolsonaro (PL) a União se negou a seguir ordens judiciais para tomar medidas urgentes sobre o garimpo ilegal na terra indígena, que fica em Roraima.

Na última sexta-feira (20), o Governo Federal decretou a criação do Comitê de Coordenação Nacional para Enfren-

tamento à Desassistência Sanitária das populações em território Yanomami. Além disso, o Ministério da Saúde declarou Emergência em Saúde Pública de Importância Nacional no território.

As medidas foram tomadas após a visita do presidente Luiz Inácio Lula da Silva, da ministra dos Povos Indígenas, Sonia Guajajara, e da ministra de Saúde, Nísia Trindade, a Casa de Saúde Indígena Yanomami (Casai Yanomami), localizada na cidade de Boa Vista, em Roraima. Também estavam presentes Joenia Wapichana, presidente da Fundação Nacional do Povos Indígenas (Funai), Weibe Tapeba, secretário de saúde indígena (Sesai) e lideranças locais.

O grupo visitou as comunidades no sábado (21). Lula classificou a situação dos Yanomami como “desumana” e culpou a

gestão Bolsonaro. “Se alguém me contasse que em Roraima tinham pessoas sendo tratadas dessa forma desumana, como vi o povo Yanomami aqui, eu não acreditaria. O que vi me abalou. Vim aqui para dizer que vamos tratar nossos indígenas como seres humanos”, afirmou.

Mourão chegou a dizer que dados sobre o garimpo ilegal eram “fantasiosos”. O relatório da Hutukara Associação Yanomami, divulgado pela Apib em abril de 2022, denunciou que o território vive o pior momento de invasão garimpeira desde que foi demarcado, há 30 anos. Em seguida, o então vice-presidente, general Hamilton Mourão, disse que os dados sobre o garimpo ilegal eram “fantasiosos”. Quase 100 crianças Yanomami morreram em 2022.



Nos siga no Instagram

Conecte-se e leia diariamente nossas publicações!

[www.instagram.com/jornalpovoonline/](https://www.instagram.com/jornalpovoonline/)





## UNIÃO E RECONSTRUÇÃO

# Lula diz que herdou Brasil “semidestruído” e chama Michel Temer de “golpista”

A declaração ocorreu após reunião com o presidente Luis Lacalle Pou, em Montevidéu, no Uruguai, nesta quarta-feira (25/1)

O presidente Luiz Inácio Lula da Silva (PT) criticou o ex-presidente Jair Bolsonaro (PT) nesta quarta-feira (25/1) após reunião com o

presidente Luis Lacalle Pou, no Uruguai. O chefe do Executivo citou ter herdado o Brasil “semidestruído”, com cenário de fome, e caracterizou o ex-presidente Michel Temer de “golpista”, afirmando que ambos os ex-chefes do Executivo contribuíram para o desmonte de políticas sociais.

“Estamos vivendo uma década diferente. Eu herdei um país semidestruído. Quando deixamos a Presidência, o Brasil era a sexta economia do mundo. Voltamos agora e o Brasil é a 13ª. Isso é um desafio que não me deixa triste. É um desafio que me dá otimismo, coragem e me obriga a estabelecer metas. O Brasil não tinha mais fome quando deixei a Presidência, e hoje tem 33 milhões de pessoas passando fome. Significa que quase tudo que fizemos de benefício social no nosso país em 13 anos de governo foi destruído em sete anos, três do golpista Michel Temer e quatro do governo Bolsonaro. Por isso, o lema do meu governo é união e reconstrução”, relatou.

Lula também destacou a relação comercial com o Uruguai, reforçando que o Brasil não pode crescer sozinho e que deveria



evoluir junto de todos os países da América do Sul.

“A balança comercial entre Brasil e Uruguai teve superavit para o Uruguai de mais de US\$ 8 bilhões. Isso porque era parte de nos-

sa visão contribuir para que todos os países cresçam juntos. Eu cansei de fazer discurso dizendo que o Brasil não poderia crescer sozinho e que deveria crescer junto com todos os países da América do Sul. Certa-

mente vivemos o melhor momento político e econômico da América do Sul. Foi a década de maior geração de empregos, de maior aumento de salário, uma década de crescimento econômico”, concluiu.

## Lula diz ser possível acordo entre China e Mercosul e defende reforma no bloco

Após reunião com o presidente Luis Lacalle Pou, em Montevidéu, no Uruguai, nesta quarta-feira (25/1), o presidente Luiz Inácio Lula da Silva (PT) afirmou que é possível um acordo entre China e Mercosul e defendeu a reforma no bloco. O Uruguai deseja firmar acordos fora do Mercosul, mas o tema não é consenso entre os integrantes do grupo que temem deterioração do bloco.

Lula destacou a necessidade de conversas mais profundas sobre o assunto, reunindo técnicos, ministros e presidentes dos países do Mercosul. “Quero dizer que os pleitos de Lacalle são mais que justos porque o papel de um presidente é defender o seu país, os interesses da economia e de seu povo. É justo querer produzir mais e querer vender mais e, por isso, é importante se abrir o quanto mais possível para o mundo dos negócios”, destacou.

“Quero dizer que em relação à chamada inovação ou renovação do Mercosul, estamos totalmente de acordo. O que precisamos fazer para modernizar o Mercosul? Queremos sentar à mesa com nossos técnicos, depois com nossos ministros e, finalmente, com os presidentes, para que a gente possa renovar aquilo que for necessário inovar”, completou.

Lacalle também defendeu a negociação com a China e pediu um Mercosul “aberto ao mundo”. “Não brigamos, simplesmente marcamos algumas diferenças sobre os pontos que queremos para avançar, principalmente entre os dois países como membros do Mercosul”, comentou. “O Uruguai precisa se abrir ao mundo e fazer isso junto com o Mercosul”, emendou.



### União Europeia

Lula disse ainda que o Mercosul vai negociar um acordo com a China após concluir o pacto com a União Europeia. “Disse a Lacalle e meus ministros que vamos intensificar as discussões com a UE e vamos firmar esse acordo para que a

gente possa discutir apenas um possível acordo entre China e Mercosul. Eu acho que é possível, apesar do Brasil ter na China o seu maior parceiro comercial e do Brasil ter um grande superavit com a China, queremos sentar, enquanto Mercosul, e discutir com nossos amigos chineses um acordo Mercosul e China”, finalizou.



## FALTA DE HUMANIDADE

# PF instaura inquérito para apurar suposto genocídio contra yanomami

## Omissão de socorro e crimes ambientais também serão investigados

Alex Rodrigues

**A**

pós motivar o governo federal a decretar Emergência em Saúde Pública de Importância Nacional, a crise sanitária e humanitária que afeta as comunidades da Terra Indígena

Yanomami, em Roraima, tornou-se caso de polícia. A pedido do Ministério da Justiça e Segurança Pública, a Polícia Federal (PF) instaurou inquérito para apurar a possível prática de genocídio, omissão de socorro, crimes ambientais, além de outros atos ilícitos contra os yanomami.

A investigação está a cargo da Superintendência da PF em Roraima e tramitará em segredo de Justiça.

No último domingo (21), o ministro da Justiça e Segurança Pública, Flávio Dino, anunciou, em sua conta pessoal no Twitter, que oficiaria a PF para apurar os “fortes indícios de genocídio e de outros crimes” relacionados “aos sofrimentos criminosos impostos aos yanomami”.

De acordo com a Lei nº 2.889, quem mate ou cause lesões graves à integridade física ou mental de membros de qualquer grupo nacional, étnico, racial ou religioso com intenção de destruí-lo (ao grupo) está cometendo crime de genocídio.

Da mesma forma, pode sofrer as punições previstas em lei quem submete intencionalmente o grupo a condições de existência capazes de ocasionar-lhe a destruição física total ou parcial; adota medidas destinadas a impedir nascimentos no seio do grupo ou transferir, à força, crianças de um grupo para outro.



E também quem incita, direta e publicamente, alguém a cometer qualquer dos crimes.

### Contaminação e fome

A Terra Indígena Yanomami é a maior do país, em extensão territorial, e sofre com a invasão de garimpeiros. A contaminação da terra e da água pelo mercúrio usado no garimpo impacta na disponibilidade de alimento nas comunidades.

Nos últimos anos, a situação de contami-

nação e fome levou à morte 570 crianças, das quais 505 tinham menos de 1 ano. No ano passado, foram confirmados 11.530 casos de malária na região do Distrito Sanitário Especial Indígena Yanomami (Dsei-Y). As faixas etárias mais afetadas estão entre os maiores de 50 anos, seguidas pelas faixas de 18 a 49 anos e de 5 a 11 anos.

No sábado, o presidente Luiz Inácio Lula da Silva e uma comitiva de autoridades federais visitaram Boa Vista, para estão sendo transferidos os yanomami cujo estado de saúde re-

quer atendimento hospitalar. Na ocasião, Lula se comprometeu a combater as ilegalidades nas terras indígenas e criticou o governo anterior pela desatenção aos povos da região.

A ministra dos Povos Indígenas, Sonia Guajajara, também cobrou responsabilização. “Nós viemos aqui nessa comitiva para constatar essa situação e também tomar todas as medidas cabíveis para resolver esse problema”, disse a ministra a jornalistas.

## Bolsonarista que levou réplica da Constituição durante ataques ao STF é preso no Sul de MG

O homem que levou a réplica da Constituição Federal de 1988 do STF durante invasão em Brasília (DF) foi preso pela Polícia Federal, nesta quarta-feira (25), em Varginha (MG). O designer bolsonarista Marcelo Fernandes Lima, de 50 anos, havia entregado a réplica à PF no dia 12 deste mês, quatro dias após os ataques na Praça dos Três Poderes, na capital federal. Ele foi liberado no dia após prestar depoimento.

Segundo informações da Polícia Federal, o bolsonarista se apresentou com um advogado no início da tarde desta quarta-feira. Ele tinha um mandado de prisão preventiva em aberto expedido pelo Supremo Tribunal Federal (STF).

Ainda conforme a PRF, o pedido de prisão foi emitido após a entrega da réplica da Constituição. Agentes já teriam buscado por ele em sua residen-

cia, mas o homem não foi encontrado. Marcelo Fernandes Lima foi levado para uma penitenciária da região e ficará à disposição do STF.

### O que disse o designer em depoimento

O designer Marcelo Fernandes Lima, de 50 anos, que é de São Lourenço (MG) e possui uma empresa com sede em Campinas (SP), é o homem que aparece em fotos com a réplica na mãos na Praça dos Três Poderes, em Brasília (DF), no dia dos ataques de 8 de janeiro. No depoimento feito quando entregou a réplica à PF, obtido pela EPTV Sul de Minas, Afiliada Rede Globo, ele disse que pegou a Constituição “para que não fosse destruída” durante os ataques. Segundo o depoimento dele para a PF, ele pas-

sou próximo aos prédios do Congresso e do Palácio do Planalto e não entrou no local. Mas que ao chegar ao STF, viu que várias coisas e vidros já tinham sido quebrados e viu três pessoas saindo do local com um livro grande nas mãos. “Eles gritavam: ‘Vamos rasgar, vamos rasgar’. Que o declarante percebeu que se tratava de um exemplar da Constituição Federal e, como nunca teve qualquer intenção de depredar coisa nenhuma, achou aquilo um absurdo e tomou o livro das mãos daquelas pessoas, para que não fosse destruído”, cita o depoimento. Marcelo, que é morador de São Lourenço (MG), também disse para a polícia que como não sabia o que fazer com o livro naquele momento de tumulto, levou o mesmo consigo, pois certamente seria destruído por radicais que ali estavam.

O designer também disse, no depoimento, que pensou em devolver o livro para algum policial no local, mas a situação estava tão caótica que não soube o que fazer no momento e decidiu levar o livro para entregar para alguma autoridade posteriormente.

O designer também disse acreditar que “as portas de trás do STF estavam abertas quando chegaram, pois entrou no prédio sem ver uma porta sequer quebrada ou arrombada”.

No dia em que a réplica foi entregue, o ministro da Justiça e Segurança Pública, Flávio Dino, confirmou nas redes sociais que ela havia sido recuperada.

“A Constituição que os terroristas roubaram no STF foi apreendida e recuperada. Viva a Constituição! Ela venceu e sempre vencerá”, escreveu o Ministro.



## NOVA IGUAÇU

# Homem é preso ao se recusar a deixar vagão feminino

Suspeito teria se desentendido com policiais que realizaram a prisão

**U**m homem, que teria se recusado a sair do vagão feminino, foi preso na manhã desta quarta-feira (25) na estação de trem de Nova Iguaçu,

na Baixada Fluminense. Um vídeo gravado por uma testemunha mostra o suspeito fugindo de policiais.

Segundo a Polícia Militar, agentes do Grupamento de Policiamento Ferroviário (GPFer) foram acionados para uma ocorrência de acesso indevido no vagão feminino. De acordo com o comando da unidade, o acusado desobedeceu às ordens de saída do vagão, resistindo e desacatando os policiais. O mesmo foi encaminhado para 52ª DP (Nova Iguaçu). A SuperVia informou que o caso aconteceu por volta das 8h50. Agentes da concessionária chamaram os policiais para a retirada do passageiro. A empresa reiterou que repudia casos de desrespeito às mulheres e cumpre as medidas que visam protegê-las, previstas na Lei Estadual 7.250/16, como



a disponibilização de um carro exclusivo para elas em cada trem.

A concessionária ressaltou que os vagões contam com adesivos e cartazes nas portas e no interior para sinalizar qual dos carros é exclusivo para as mulheres, além de veicular avisos sonoros reforçando a importância do cumprimento da lei.

As prisões, de acordo com a lei regulamentada no fim de agosto de 2017, devem ser realizadas por policiais militares. A SuperVia completou que os agentes de segurança da empresa não têm poder de polícia, não andam armados e a função deles tem como principal objetivo informar, orientar e garantir o bem-estar e a integridade dos passageiros.

## Polícia prende suspeito de matar jovem na porta de casa na Baixada Fluminense

Policiais da Delegacia de Homicídios da Baixada Fluminense (DHBF) prenderam, nesta quarta-feira (25), Paulo Lucas dos Reis Vieira, 34 anos, principal suspeito de matar um jovem na porta de casa em Belford Roxo, na Baixada Fluminense. Contra ele havia um mandado de prisão temporária por homicídio em aberto deste terça-feira (24). O crime aconteceu no último dia 14 de janeiro, na frente de amigos e parentes da vítima, identificada como Douglas Muniz da Silva, de 21 anos.

Segundo Eduardo Trajano, pai da vítima, Douglas fazia uma festa para comemorar a descoberta de que iria ser pai. Durante

a confraternização, segundo testemunhas, Douglas teve uma discussão "boba" com um amigo, que deixou o local e voltou com uma arma, baleando o jovem em seguida. O assassinato teria sido presenciado por todos que estavam no evento.

Douglas foi baleado duas vezes, uma no braço esquerdo e outra no tórax. Ele foi levado ao hospital, porém com hemorragia interna, não resistiu aos ferimentos e morreu. O enterro foi realizado no dia 16 de janeiro, no Cemitério de Nova Iguaçu.

Paulo Lucas foi encaminhado ao sistema prisional e já está à disposição da Justiça. A DHBF continua investigando a motivação do crime.



Carga de carne avaliada em R\$ 700 mil é recuperada em Caxias; duas carretas são recuperadas

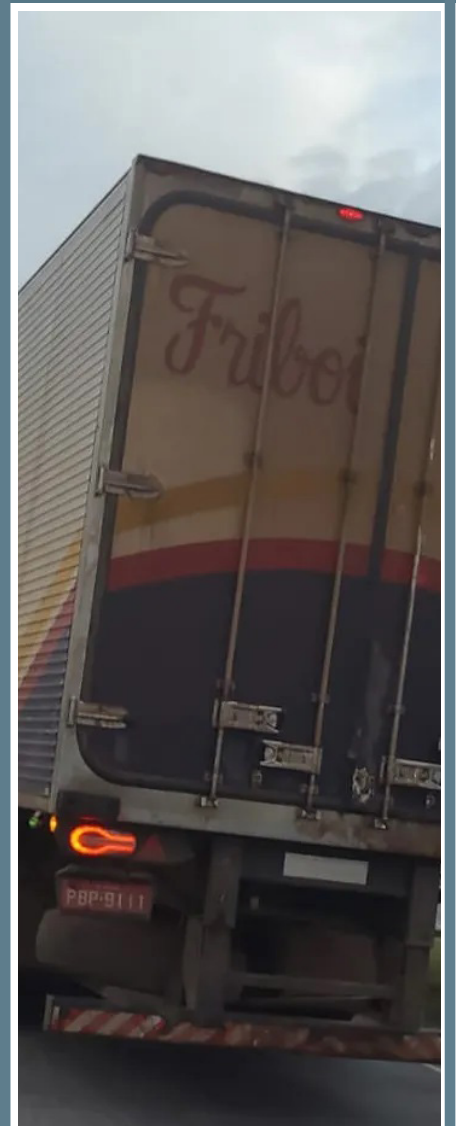

Duas carretas carregadas de carne foram recuperadas na noite desta terça-feira (24) em Duque de Caxias, na Baixada Fluminense, após os motoristas e os ajudantes, que passavam pela Rodovia Washington Luís, serem rendidos e obrigados a seguirem para Jardim Gramacho.

Após informações do Disque-Denúncia, sobre a localização de uma das carretas roubadas e com indivíduos fazendo o transbordo da carga, policiais militares do 15º BPM (Duque de Caxias), foram até a Rua Francisco Portela, em Jardim Gramacho.

Lá eles encontraram uma carreta Scania com uma carga de carne intacta avaliada em R\$ 700 mil. Os criminosos conseguiram fugir.

Em seguida, os PMs foram até a Rua Manaus, onde foi encontrada uma segunda carreta, com parte de uma carga de carne. Ninguém foi preso.

De acordo com a Polícia Militar, os agentes foram com as vítimas, dois motoristas e uma ajudante, até a Cidade da Polícia, na Zona Norte do Rio de Janeiro, para o registro da ocorrência.

SINÔNIMO DE PERFEIÇÃO

MONITORAMENTO AVANÇADO  
CONTROLE DE ACESSO FACIAL E BIOMÉTRICO  
CENTRAL DE INCÊNDIO ENDEREÇÁVEL  
CABEAMENTO ESTRUTURADO

**VEGA**  
SECURITY

ANA PAULA CUNHA  
GERENTE DE PROJETOS E NEGÓCIOS  
CEL. 21 999955671



## MARINHA DO BRASIL CELEBRA TERMO DE MEDIDA COMPENSATÓRIA COM O MUNICÍPIO DE ITAGUAÍ

A Prefeitura de Itaguaí e a Marinha do Brasil firmaram parceria para plantar mais de 1.000 mudas de árvores nativas da Mata Atlântica em uma área de cerca 10 mil metros quadrados, na região conhecida como Rodoférrea, no bairro do Piranema. A iniciativa faz parte do programa Plantando o Amanhã, da Secretaria Municipal de Meio Ambiente e Planejamento, e será realizada para garantir um local arborizado e com infraestrutura para se exercitar e fazer atividades ao ar livre.

Para o prefeito, Rubem Vieira, é de extrema importância o reconhecimento da legislação ambiental municipal por um órgão federal.

“Quando vemos a Marinha do Brasil acatar o que está previsto no nosso código ambiental e, a partir daí, proporcionar a construção deste espaço para a população, temos a certeza de que estamos no caminho certo no trato das questões ambientais do nosso município. Os empreendedores precisam parar de olhar as leis ambientais como obstáculos. Dá para empreender, crescer e ser sustentável”, disse o prefeito, que recebeu o capitão-tenente (AA) Tony Habib Isaac, gerente-adjunto de Licenciamento Ambiental da Marinha, para firmar a parceria. De acordo com a secretária municipal de meio ambiente, Shayene Barreto, esses espaços verdes são necessários e trazem inúmeros benefícios ao município.

“A falta de planejamento urbano é um dos grandes inimigos da preservação ambiental. A oportunidade de criar espaços verdes é maravilhosa e nos ajuda a buscar um equilíbrio para uma cidade mais sustentável. O prefeito Rubão tem buscado cada vez mais essa mudança. Os espaços verdes vão muito além de uma valorização visual. Eles reduzem os efeitos da poluição e dos ruídos, agem diretamente na redução da temperatura e na velocidade dos ventos, aumenta a qualidade de vida e bem-estar do ser humano e ainda podem servir de abrigo para animais silvestres que vivem nas cidades e acabam perdendo o seu espaço, como pássaros e macacos”, explicou Shayene Barreto.

## VAGAS DE EMPREGO!

### VAGAS

- Consultor Externo

### REQUISITOS

- Ambos os sexos
- Ter facilidade com vendas
- Facilidade em Redes Sociais e reunião online.
- Acesso a internet residencial e externo.
- Residir em Belford Roxo, Nova Iguaçu ou São João de Meriti

### BENEFÍCIOS

- Horários flexíveis
- Ajuda de custo de R\$ 1.000 ao mês e 350,00 por contrato e mais benefícios no dia da entrevista.
- Treinamentos e cursos

Interessados comparecer com currículo em mãos, no dia 26/01 quinta feira às 14:00 na Secretaria de Trabalho, Renda e Economia Solidária, Av. Benjamim Pinto Dias, 1305 - Centro, ao lado da Casa&Video



## RIO DE JANEIRO

# Prefeitura inaugura Clínica da Família São Sebastião, no Caju

Francisco Eduardo Ferreira



A Prefeitura do Rio inaugurou, ontem (25/1), a Clínica da Família São Sebastião, no Caju, um dos bairros mais antigos da capital. A nova unidade funcionará no prédio que, por 119 anos, abrigou o antigo Hospital São Sebastião, referência em infectologia, e irá beneficiar 17 mil pessoas na localidade. Essa é a segunda clínica da família inaugurada na atual gestão, que também já reformou 186 unidades. O prefeito Eduardo Paes e o secretário municipal de Saúde, Daniel Soranz, participaram da inauguração.

– Esse é mais um passo no esforço de reconstrução da atenção básica no município com as clínicas da família. A maioria delas já foi reformada nestes dois anos de governo, mas vamos reformar todas. Esse é um prédio novo, com as equipes de saúde da família completas, e uma parceria com o governo do Estado, que cedeu o prédio para a Prefeitura. Com isso, vamos dando dignidade para a população na medida em que vamos ampliando este atendimento – afirmou Eduardo Paes.

A recuperação da Estratégia Saúde da Família (ESF) é uma das principais metas da Prefeitura do Rio. Ao final de 2016, o programa tinha uma cobertura de 70%



da população carioca e caiu para 39% em dezembro de 2020, quando o município tinha 1.085 equipes da ESF, sendo que 157 delas não tinham médicos. Com a retomada dos investimentos na Atenção Primária, a partir de 2021, a cobertura da ESF chegou a 2023 em 56%, com 1.268 equipes, das quais 1.208 estão completas. É o maior número de equipes de saúde e a menor vacância de médicos.

### Nova clínica terá dez consultórios médicos e três odontológicos

Na nova clínica, que tem o nome do santo padroeiro da cidade, atuarão 40 profissionais de saúde, compondo cinco equipes de

saúde da família e duas de saúde bucal. A estrutura é formada por dez consultórios médicos, três odontológicos, sala de vacinas e farmácia. Dessa forma, os usuários da Clínica da Família São Sebastião terão acesso a atendimento clínico e odontológico, vacinação, testes rápidos, além de prevenção, acompanhamento e tratamento de hipertensão, diabetes, tuberculose, hanseníase, HIV e ISTs. Os pacientes que precisem de assistência especializada ou exames serão encaminhados, via Sistema de Regulação (Sisreg), para unidades de referência. A nova clínica da família funciona na Rua Monsenhor Manuel Gomes, 630, no Caju, de segunda a sexta, das 7h às 18h, e aos sábados, das 7h às 12h.

## NOTA



A Câmara de Dirigentes Lojistas de Nova Iguaçu, na pessoa de seu Presidente Cláudio Rosemberg e de toda a sua Diretoria Executiva, externam o sentimento de consternação diante do trágico incêndio que afetou o tradicional Shopping Vida (Shopping Nou), bem como as Lojas Belíssima, Marcos Lanches, Lojas Americanas, dentre outros estabelecimentos comerciais de igual importância para o comércio e a economia iguaçuana.

Nos solidarizamos com todos que direta ou indiretamente foram e, ou serão afetados com todos os danos causados por esse fatídico incêndio.

Cláudio Rosemberg  
Presidente da CDL de Nova Iguaçu



## SHOPPING EM CHAMAS

# Incêndio atinge lojas e desaba prédio no Centro de Nova Iguaçu

Julio Cesar Lyra

**U**m incêndio de grandes proporções atinge parte de um prédio comercial de seis pavimentos no Centro de Nova Iguaçu, na Baixada Flumi-

nense, nesta quarta-feira. O fogo começou no Shopping Nou, a antiga loja Shopping Vida, que fica na Avenida Marechal Floriano Peixoto, no Calçadão de Nova Iguaçu. Quatro pessoas foram socorridas por choque emocional e inalação de fumaça, sendo liberadas no local. Parte das Lojas Americanas também foi atingida pelas chamas.

O Corpo de Bombeiros foi chamado por volta das 8h45. Para combater o fogo, quarteirões em volta do prédio comercial foram evacuados e isolados por agentes da Polícia Militar. Duas ambulâncias dos bombeiros e duas da Samu permaneciam no local do incêndio por volta das 13h. Atuam no local equipes dos quartéis de Nilópolis, Belford Roxo, Caxias, Irajá, Grajaú, Magé, Campinho e Penha.

Segundo relatos, o fogo começou a ser observado por quem passava no local pouco antes das 8h. Com o aumento das chamas, outras lojas da região também foram fechadas. No local, centenas de pessoas assistem ao incêndio e acompanham a atuação do Corpo de Bombeiros.

A fumaça podia ser vista em vários pontos da cidade e até mesmo em Mesquita, cidade vizinha. Nas redes sociais, as pessoas relataram o que viam na região. No Twitter, uma pessoa que passava pela rua diz ter visto o desespero dos funcionários da loja. Incêndio atinge lojas em Nova Iguaçu Incêndio atinge lojas em Nova Iguaçu Foto: Divulgação ? Fabio Leon

Moradores e pessoas que trabalham em Nova Iguaçu também comentaram, nas redes sociais, o nó causado pelo incêndio no trânsito do Centro do município, região com alto movimento de carros.

Agentes do Segurança Presente em Nova Iguaçu auxiliavam a atuação do Corpo de Bombeiros no Calçadão. Em conjunto com policiais militares do 20º BPM (Mesquita) e do Proeis, a equipe isolou a área para prevenir saques a outros estabelecimentos e garantir a segurança dos pedestres. Os agentes também evacuaram os quarteirões para facilitar a chegada dos bombeiros.





## POSICIONAMENTO PAPAL

# Papa afirma que “homossexualidade não é crime, mas é pecado”

O pontífice já fez várias declarações em que defende a descriminalização da homossexualidade e destaca que membros da comunidade LGBTQIA+ devem ser acolhidos

**M**ais uma vez se posicionando sobre a comunidade LGBTQIA+, o papa Francisco destacou que

a homossexualidade não é crime, mas seguiu a linha doutrinária da Igreja Católica ao reforçar que é “pecado”. A fala ocorreu em entrevista à Associated Press.

Segundo o papa, é necessário distinguir a ideia de crime e pecado no caso da homossexualidade. “Não é crime. Sim, mas é pecado”, afirmou. “Também é pecado não ter caridade uns com os outros”, acrescentou ele. O pontífice reconheceu que existem bispos da Igreja em várias partes do mundo que apoiam leis que criminalizam a homossexualidade ou discriminam a comunidade LGBTQIA+, mas atribuiu as atitudes a origens culturais e destacou que “os bispos precisam passar por um processo de mudança para reconhecer a dignidade de todos”.

É a primeira vez que o papa fala sobre as leis. As afirmações são condizentes com a linha de pensamento já exposta por ele em outras entrevistas, em que destaca que membros da comunidade LGBTQIA+ devem ser acolhidos.

“Somos todos filhos de Deus, e Deus nos ama



como somos e pela força que cada um de nós luta pela nossa dignidade”, disse Francisco, disse. Dados da Human Dignity Trust indicam que 67 países têm leis que criminalizam relações sexuais e consensuais entre pessoas do mesmo sexo. Onze delas podem impor

ou diretamente declaram morte para a intimidade sexual de homossexuais. Leis que visam descriminalizar a comunidade também vêm sendo discutidas na atualidade, como o caso da “Não diga gay”, nos EUA. Para o Papa, as leis são “injustas” e a Igreja

Católica deve trabalhar para acabar com elas. Falas a favor da comunidade LGBT se tornaram comuns no papado de Francisco. A mais famosa ocorreu em 2013, quando questionado sobre um padre supostamente gay e que ele respondeu: “Quem sou eu para julgar?”

**CRUZ VERMELHA BRASILEIRA**  
NOVA IGUAÇU - RJ

PRIMEIRO CIRCUITO DE

### Corrida e Caminhada Humanitária 5km

da Cruz Vermelha Brasileira de Nova Iguaçu

**19 de Março de 2023, 08:00h.**

**VALOR DA INSCRIÇÃO R\$ 79,00 E MAIORES DE 65 ANOS PAGA MEIA**

PREMIAÇÃO:	Premiação Faixa Etária:
1º LUGAR: (R\$ 2.000,00 + TROFÉU)	1º LUGAR: (BRINDE + MEDALHA)
2º LUGAR: (R\$ 1.000,00 + TROFÉU)	2º LUGAR: (BRINDE + MEDALHA)
3º LUGAR: (R\$ 800,00 + TROFÉU)	3º LUGAR: (BRINDE + MEDALHA)
4º LUGAR: (R\$ 700,00 + TROFÉU)	4º LUGAR: (BRINDE + MEDALHA)
5º LUGAR: (R\$ 500,00 + TROFÉU)	5º LUGAR: (BRINDE + MEDALHA)

**Largada e Chegada:**  
Foi Gastronômico de Nova Iguaçu - RJ

Observação: As três maiores equipes Troféus

**KIT CORRIDA: CAMISA, MEDALHA, CHIP, NUMERO, MOCHILA**

**INSCRIÇÃO ENCERRA 28/02/2023**

**INFORMAÇÕES: (21) 99331-2935**

**INSCRIÇÕES ATRAVÉS DO SITE: WWW.TICKETSPORTS.COM.BR**

## WORKSHOP

Cursos Profissionalizantes  
[www.splitsol.com.br](http://www.splitsol.com.br)

**SOBRE**

### CURSO DE ENERGIA SOLAR

**TORNE-SE UM PROFISSIONAL QUALIFICADO NO MERCADO DE ENERGIA SOLAR**

**SEJA UM INSTALADOR DE PAINEL SOLAR CERTIFICADO**

COM COFFEE BREAK E SORTEIOS

**EVENTO GRATUITO NO DIA 04/02 ÀS 09h**

**(21) 97976-8998 | (21) 99622-0718**

AV. GOV. AMARAL PEIXOTO, 795 SL 101, CENTRO, NOVA IGUAÇU - RJ

SAIBA MAIS EM



# RESENHA CULTURAL & CIA

Edição: Jota Carvalho, (O Velho Escriba/Jornal POVO) - jota.carvalho@yahoo.com



## AQUELE ABRAÇO !!!



**BOSSA-NOVA** - Comemorar o 25 de janeiro em dose dupla vale muito e é preciso. João Gilberto criou; Tom Jobim (foto: AE) vestiu com notas musicais e Vinícius de Moraes poetizou com letras o início da Bossa-Nova, estilo de cantar e tocar genuinamente brasileiro que encantou o mundo. A data também é do nascimento de Tom Jobim, carioca da Tijuca. Este Velho Escriba sente orgulho de ter vivido e divulgado o movimento ao longo dos anos de atividades. Viva Jobim! Viva João, Vinícius, Elis Regina, Toquinho, Carlinhos Lyra, Roberto Menescal e Nara Leão, dentre outras feras, que fizeram da Bossa-Nova o divisor de águas na MPB. Salve todos! Aquele Abraço nos vivos! LUZ aos que já se foram.

## “Entrecruzos” aborda violência contra mulher e relações inter-raciais

Espectáculo terá três sessões gratuitas no Theatro Municipal do Rio de Janeiro

**A** montagem, escrita e encenada por Lau Mollica e Carolina Bezerra, com direção de Catia Costa, parte de uma distopia para abordar temas como violência contra

mulher, diversidade e relações inter-raciais. Na trama, Ayla e Kehinde vivem no Brasil de 2300. As fiadoras do destino recebem uma missão da grande mãe: reprogramar a história de Leo e Swalea, duas jovens que nasceram em Moçambique em 1942. Viajando no tempo e no espaço, as duas se lançam nas encruzilhadas da vida para tentar impedir que um abuso sexual aconteça. O embrião começou em 2015 quando Lau Mollica esboçou um texto a partir de um sonho que a visitava quase toda as noites: uma menina negra que confidenciava um abuso sexual. “Eu lembro da roupa que a criança estava usando, um pulôver rosa. Lembro também que subíamos juntas uma escada até que ela me mostrava um cômodo e, sem precisar dizer uma palavra, eu entendi que



Trama ‘dialoga’ com o passado, presente e futuro ao mesmo tempo (Foto: Benoît Fournier)

ela havia sofrido um abuso”, afirma Lau. Em 2019 o esboço deste texto se transformou em “Limbo”, uma cena de 20 minutos apresentada em um evento de celebração ao Dia Internacional dos Direitos Humanos.

“Entrecruzos” será encenado nesta quinta, 26; sexta, 27, e sábado, 28, sempre às 18h, no Theatro Municipal do Rio de Janeiro (Salão Assyrios). Endereço: Praça Floriano, S/N - Cinelândia - Centro.

## História montada atravessa tempo e espaço

Há quatro anos, Lau se juntou a Carolina com a missão de desdobrar essa cena em um espetáculo. Durante o processo, as duas descobriram como as escritas atuais de Carolina se assemelhavam aos primeiros rascunhos confeccionados por Lau em 2015. Assim, as duas foram entendendo que poderiam criar uma história que atravessasse o tempo-

-espaço, dialogando com o passado, o presente e o futuro ao mesmo tempo. Cartas de Tarô e oráculos também serviram de estímulos para a dramaturgia.

“Esse processo foi de muito amadurecimento, descobertas e aprendizado. Trazer à superfície temas delicados mexem nas estruturas da equipe como um todo”, relata Carolina.

“Entrecruzos” conta com o patrocínio da Prefeitura da cidade do Rio de Janeiro, através do Fomento à Cultura Carioca (FOCA), da Secretaria Municipal de Cultura e do edital Municipal em Cena do Estado do Rio de Janeiro, Secretaria de Estado de Cultura e Economia Criativa e Fundação Teatro Municipal FTM/RJ.

## Em Duque de Caxias Teatro Raul Cortez recebe reformas



Inaugurado em setembro de 2006 com festa e a participação da Orquestra Sinfônica da Petrobras, o Teatro Municipal Raul Cortez (foto), em Duque de Caxias, está passando pela sua primeira reforma geral após 17 anos de vida. Palco de grandes espetáculos, o maior espaço público de artes cênicas da Baixada Fluminense, projetado pelo arquiteto Oscar Niemeyer, integra o Centro Cultural que conta ainda com a Biblioteca Municipal Governador Leonel de Moura Brizola, espaços construídos na Praça do Pacificador, no centro da cidade.

Com o terceiro maior palco do estado, o teatro Raul Cortez já recebeu grandes produções e artistas renomados, além de se destacar na realização de eventos internos e externos no palco “da boca pra fora”. As obras de reforma e revitalização estão sendo realizadas com recursos municipais e federais. A conclusão está prevista para o início do segundo semestre deste 2023.

O Centro Cultural Oscar Niemeyer é administrado pela Secretaria Municipal de Cultura e Turismo. A biblioteca pública funciona de segunda a sexta-feira, das 9h às 17h, para visitação e empréstimo de livros.

## Feira Iguassú bota o bloco na rua

Vem aí a 11ª edição da Feira Iguassú em homenagem ao Carnaval. “O time de expositores tem novidades na área de gastronomia, moda, artes e artesanato”, diz Augusto Vargas, que divide a organização do evento com Soraya Campos. “Venha com sua família e divirta-se”, convida Soraya. Quando vai ser? No sábado, 11 de fevereiro, das 9h às 20h. Onde? Rua Getúlio Vargas, Centro de Nova Iguaçu (rua em frente à estação ferroviária). A entrada é gratuita. “A Feira é lugar de gente feliz. Até lá!”, reforça Augusto Vargas.





# NOS BASTIDORES

COM NENO FERREIRA

NENO.POVO@GMAIL.COM

## MAIS UMA GRANDE DESCOBERTA NO CELEIRO CULTURAL DO BOREL

**C**om 25 anos e foi criado por três mulheres: avó, mãe e tia. A vida profissional misturada com a moda foi uma loucura! Tendo que se virar como motorista de aplicativo

e trabalhar no mundo da moda também não foi muito fácil. Tudo começou a abrir as portas pra esse mundo fashion através do carnaval, onde conheceu o fotógrafo Douglas Jacó e que fizeram juntos alguns trabalhos perfeitos quando ele foi apresentado ao maquiador e produtor, Zé Reinaldo, que produziu e dirigiu vários trabalhos maravilhosos que me fez uma repaginada e me colocou com esse cabelo Black, já me lançando no mundo do desfile Mister 40 graus do CNB onde começaram a acontecer milhões de coisas, e foi de lá também que conheci Leonardo Leonel o Leozinho do atelier, um cara fenomenal, referência no carnaval carioca de criação e confecção de fantasias de mestre-sala e porta-bandeira e hoje trabalham juntos também.

Comecei a viver essa vida artística de uma maneira mais intensa agora, antes trabalhava bastante como motorista e em eventos também, como casamentos, 15 anos e aniversários, acabava muito das vezes deixando de lado a arte, mas hoje com o acontecimento e mudança da vida...

Fez com que eu pudesse olhar com carinho



para essa vida que estou vivendo e graças a Deus tem dado muito certo!

Mas o trabalho não pode parar! "Esses três caras são fenomenais e me ajudaram mui-

to chegar aonde estou chegando, ainda tem muita água pra rolar, mas jamais desistir". Fui convidado também para ser destaque principal no quarto carro da GRES Paraíso do Tuiti.

## AUTOR VIÇOSENSE THIAGO WINNER NA TV BRASIL NO REPÓRTER BRASIL

Thiago teve sua poesia "Um minuto de reflexão" selecionada pela casa Museu Ema Klabin (São Paulo/SP), onde pessoas poderiam enviar suas ,mais diversas artes referentes às consequências e mudanças ocorridas durante e pós pandemia, e os impactos causados na sociedade. O Repórter Brasil da emissora TV Brasil (Rio de Janeiro/RJ) entrou em contato com o poeta Viçosense para entrevista, sobre

ele ser um dos escolhidos desse evento artístico da Casa Museu Ema Klabin.

Na reportagem, Thiago Winner disse que ficou feliz em saber que sua poesia foi selecionada nesse importante evento cultural e como sua poesia traz um sentimento de reflexão sobre a sociedade, e assim como melhoria para um mundo mais justo e melhor para todos.



MODELO DO ONLYFANS RECEBE AMEAÇAS DE MORTE AO REVELAR QUE É TRANSGÊNERO: "TENHO MEDO"

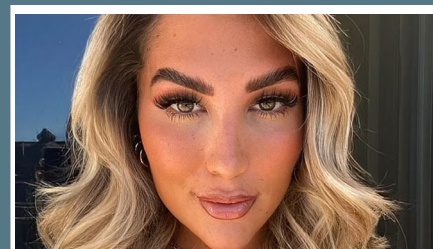

Criadora de conteúdo para o OnlyFans, a modelo Michelle Alexandra, de 27 anos, de Manchester, na Inglaterra, contou que está recebendo ameaças de morte de seus ex-parceiros e suas famílias depois que revelou ser uma mulher trans.

Aproveitando o início do ano na América do Sul, a influenciadora usou o Instagram para contar a todos os seus mais de 25 mil seguidores que é uma mulher trans.

Após a revelação, Michelle passou a ser ameaçada e agora está com medo de voltar para o Reino Unido: "Recebi mensagens horríveis que me deixaram com muito medo de morrer", contou ela, ao Daily Star.

ANDRÉ MARQUES QUE POSTA FOTO DORMINDO COM O CÃO. QUEM ADORA DORMIR ASSIM?

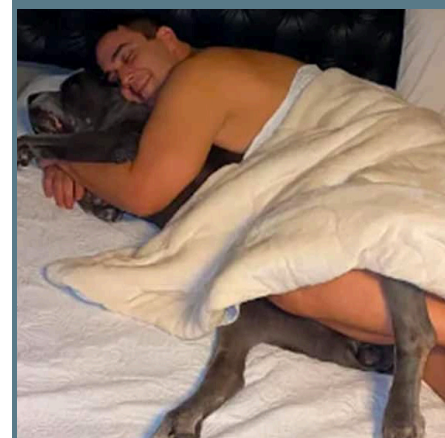

O apresentador que deixará a Globo; já possui boutiques de carne que faturam 1,6 bilhões, e é um apaixonado por animais. Em post recentemente ele aparece despreocupado com seu cachorro e escreveu: "Quem aí é chegado em uma conchinha?"



# ACESSIBILIDADE

## Passageiro do trem pode usar o ZAP para habilitar o Bilhete Único e ter direito à tarifa social

### Assistente Virtual da Riocard Mais auxilia no processo pelo WhatsApp



Ação conjunta da Riocard Mais, SuperVia e Governo do Estado para convocar os usuários dos trens para habilitar o Bilhete Único Intermunicipal (BUI) ganha o reforço do Tomais, assistente virtual da Riocard Mais, que entra em campo para ajudar o usuário no processo. Ter um cartão Riocard Mais habilitado no BUI é exigência para ter direito à tarifa social de R\$ 5, que entra em vigor no dia 02 de fevereiro. A partir desta data, passa a vigorar a tarifa de R\$ 7,40.

Para falar com o Tomais, basta chamá-lo pelo whatsapp (21) 2127-4000. O assistente virtual está pronto a tirar dúvidas e guiar o cliente no processo de habilitação de serviço. O menu intuitivo e fácil de usar é uma solução rápida e prática para quem não consegue ir aos pontos físicos fazer a habilitação.

Para ter direito ao desconto da Tarifa Social, é preciso atender aos seguintes requisitos: ter entre 5 e 64 anos; ganho mensal até R\$ 7.507,49; e possuir um cartão Riocard Mais habilitado no Bilhete Único Intermunicipal e vinculado ao próprio CPF. Quem trabalha sem carteira assinada ou não possui renda também tem direito ao benefício.

O passageiro que já tem o cartão com o Bilhete Único ativado não precisará fazer nenhuma alteração. Para aqueles que usam Vale-Transporte associado à empresa, basta acionar o RH em seu local de trabalho. Lojas Riocard têm reforço de atendimento para os que preferirem ir à loja Riocard para realizar o processo, uma operação especial foi montada para que todos os usuários sejam atendidos. A estimativa é que 200 mil usuários precisem habilitar o Bilhete Único Intermunicipal.

São 15 lojas da Riocard Mais na região Metropolitana, e cinco delas (Central do Bra-

sil, Nova Iguaçu, Duque de Caxias, Campo Grande e Méier) já contam com equipe reforçada. Os endereços das unidades podem ser consultado em <https://ondeestamos.riocardmais.com.br/>

Implantado em 2010 (Lei nº 5628, de 29 de dezembro de 2009), o Bilhete Único Intermunicipal abrange os municípios de Belford Roxo, Duque de Caxias, Guapimirim, Itaboraí, Itaguaí, Japeri, Magé, Maricá, Mesquita, Rio de Janeiro, Nilópolis, Niterói, Nova Iguaçu, Paracambi, Queimados, São Gonçalo, São João de Meriti, Seropédica, Tanguá e Mangaratiba.

#### Saiba como cadastrar o benefício do Bilhete Único Intermunicipal:

>> Para quem tem o cartão Vale-Transporte e não tem o BUI:

Os clientes devem procurar a empresa onde trabalham e solicitar o benefício.

>> Para quem não tem cartão Riocard Mais:

O caminho mais indicado é procurar uma das lojas Riocard Mais ou os postos de atendimento especial em estações da SuperVia.

>> Para o cliente que tem o cartão Expresso e não está cadastrado no sistema Riocard Mais e nem no BUI:

#### Abaixo, um breve resumo das etapas necessárias para o registro do benefício.

- 1) Entre no site da Riocard Mais. Em seguida, acesse a seção "Para você" e clique no menu "Cadastrar-se".
- 2) Preencha o formulário com as informações exigidas (este é o seu cadastro no sistema Riocard Mais).
- 3) Associe o seu cartão Riocard Mais ao seu CPF.
- 4) Acesse o site [www.riobilheteunico.com.br/declaracao](http://www.riobilheteunico.com.br/declaracao) e realize a declaração de renda para ter direito ao BUI.



- 5) Retorne ao site e entre com o seu login e senha na seção "Para você". Depois, siga estas etapas: no menu, usuário> consulta e alteração> clique no seu nome> alterar>

habilitar bilhete único> gravar. Em caso de dúvida, consulte o vídeo a seguir com o passo a passo de como habilitar o Bilhete Único Intermunicipal.



## AGORA FICOU MAIS FÁCIL SAIR DO ALUGUEL

CASAS E APARTAMENTOS EM TODA  
BAIXADA E RIO DE JANEIRO!

**MASTER**  
IMÓVEIS

PARCELAS À PARTIR DE R\$ 450,00

(21) 97302-2264



# GRAND SLAM



## Stefani e Matos ganham de virada e vão à final do Aberto da Austrália

**A**pós 40 anos, uma dupla mista de brasileiros voltará a disputar um título em um Grand Slam no próximo sábado (28), às 5h30 (horário de Brasília). Os autores da façanha são a campinense Luisa Stefani e o gaúcho Rafael Matos, que se classificaram nesta quarta-feira (25) à final do Aberto da Austrália, em Melbourne. A parceria se superou para vencer de virada os anfitriões Marc Polmans e Olivia Gadecki por 2 sets a 1 (parciais de 4/6 6/4 11/9). A vaga foi definida depois que os brasileiros, perdendo por 9 a 8 no tie-break, conseguiram salvar um match-point. Na sequência, desferiu uma devolução irretocável e definiu o jogo.

“Jogo duro, com bastante emoção. Tivemos que lutar em cada ponto, tentar achar o caminho. Muito feliz em passar para final, atmosfera incrível jogar na sessão noturna

na quadra central Rod Laver. É muito especial. Agora vamos com tudo para a próxima”, destacou Stefani, de 25 anos.

A última vez que um dupla mista totalmente brasileira avançou à final foi 1982, em Roland Garros (França), com Cássio Mota e Cláudia Moreno, que foram vice-campeões. Em 2016, o país levantou a taça de duplas mistas no Aberto da Austrália com a parceria do mineiro Bruno Soares com a russa Elena Vesnina.

Stefani e Matos estão invictos em Melbourne. Eles decidirão no sábado (28) o título inédito para o país contra os indianos Sania Mirza e Rohan Bopanna. Os adversários avançaram à final após derrotarem a norte-americana Desirae Krawczyk e o britânico Neal Skupski por 7/6 (7-5), 6/7 (5-7) e 10-6. Medalhista olímpica nos Jogos de Tóquio, Stefani vem embalada após faturar no último dia 13 o título de duplas do WTA 500 de Adelaide, último torneio antes do Grand Slam australiano. Atual número 34 do mundo, a campinense já figurou no top 10 do ranking de duplas

da WTA. Desde que retornou às quadras em setembro passado – após um ano em recuperação de uma cirurgia no joelho direito – a tenista venceu quatro dos sete torneios que disputou. No ano passado Stefani amealhou os títulos do WTA 250 de Chennai (Índia), WTA 1000 de Guadalajara (México) e WTA 125 de Montevideu (Uruguai). A brasileira também disputaria o torneio de duplas femininas em Melbourne, ao lado de Caty McNally (Estados Unidos). No entanto, McNally desistiu da competição, poucos minutos antes da estreia, em razão de uma lesão. Stefani e Matos Rafael (29º no masculino de duplas da ATP) iniciaram a parceria este ano, para defender o país no United Cup – competição por equipes, em Brisbane (Austrália) – e somaram duas vitórias. O gaúcho chegou a disputar a primeira rodada das duplas masculinas no Grand Slam australiano ao lado do espanhol David Vega Hernández, mas foi eliminado ao perder a estreia para o monegasco Hugo Nys e o polonês Jan Zielinski.



**MOURA'S**  
RESTAURANTE E LANCHONETE  
*Self Service*  
Sem Balança

- Refeição
- Refrigerante
- Suco Natural



HORÁRIO DE FUNCIONAMENTO  
DE SEGUNDA A DOMINGO DE 9H ÀS 16H

**3242-1504**

Rua Vereador Eucio Chambarelle, 77 - K11