

## Mulher trans é **morta** a facadas e amordaçada



PAG 6



PAG 6

## Operação da PF mira fraudadores do **Auxílio Emergencial** no Rio e na Baixada

**Mauro Cid** movimentou **R\$ 3,2 milhões** em seis meses; operação é 'incompatível com o patrimônio', diz Coaf

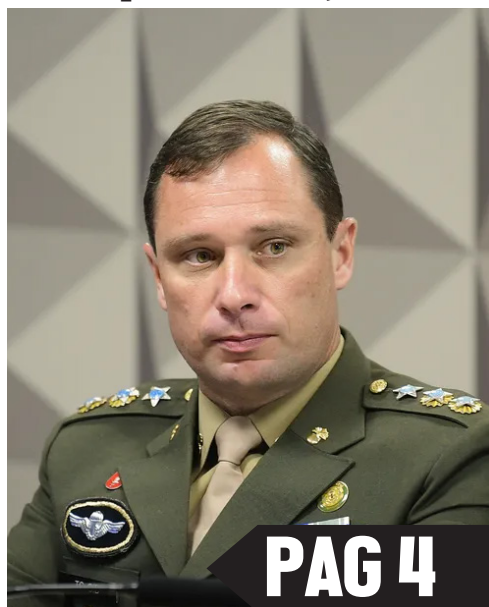

PAG 4



PAG 7

Operação busca prender contraventor **Bernardo Bello** e mais cinco suspeitos de envolvimento na morte de advogado

Estudante é agredida com socos e puxões de cabelo na saída de escola em **Niterói**

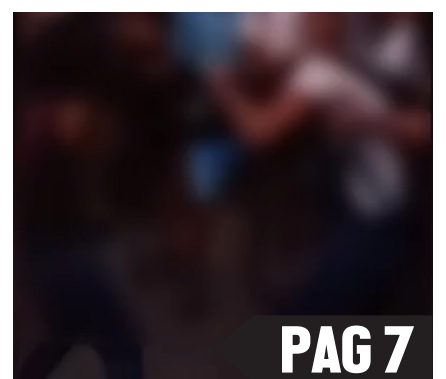

PAG 7



PAG 5

Relatório do Coaf mostra que **Bolsonaro recebeu** R\$ 17,2 milhões por Pix de janeiro a julho deste ano

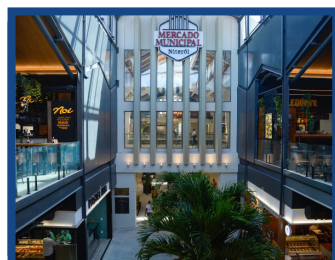

Reaberto após 40 anos, prédio histórico restaurado do Mercado Municipal de Niterói vai impulsionar economia da cidade com 172 lojas

PAG 9

**Flamengo** joga mais nas Copas? Compare os números e veja se o rubro-negro está 'escolhendo jogos'

PAG 12

## Expediente e editoria

Nosso jornal está de cara nova, mais informativo e dinâmico. Com uma equipe atenta para passar o melhor conteúdo com o máximo de credibilidade, disposta à ouvir a população e aberta para receber sugestões de pauta das variadas editorias.

Nosso canal de comunicação estará pronto e manterá uma relação com o povo através do nosso whatsapp, 99627-0850

Email: [jornalinfopovo@gmail.com](mailto:jornalinfopovo@gmail.com)

O nosso portal de notícias é [www.jornalpovo.com.br](http://www.jornalpovo.com.br)

### EDITOR:

Hyago Santos

### CONSELHO EDITORIAL:

Juan David/Tainá Barbalho

### PROJETO GRÁFICO/DIAGRAMAÇÃO:

Luciano Araújo



TEL: 3589- 5684  99627-0850

CNPJ: 18.504.042/0001-25

Av. Graça Aranha, nº 206, sala 301

## Dia do Motociclista: veja as motos usadas mais vendidas no Brasil no primeiro semestre



Os modelos CG 160 Cargo, Biz e HRE, da Honda, foram as motocicletas mais vendidas no país nos primeiros seis meses de 2023. Os dados são de uma pesquisa da OLX, produzida em celebração ao Dia do Motociclista, comemorado nesta quinta-feira (dia 27).

A plataforma de compra e venda on-line analisou o desempenho de procura e venda de nove modelos. Além dos fabricados pela montadora japonesa, também aparecem no ranking motocicletas da também japonesa Yamaha. Em 2022, segundo o IBGE, o Brasil contava com 25.746.762 motos.

O levantamento também mostra que, em três dos cinco estados avaliados — São Paulo, Rio de Janeiro, Minas Gerais, Paraná e Bahia —, a cor vermelha é a preferida dos consumidores, seguida da preta.

### As mais vendidas e o preço médio

1. Honda CG 160 Cargo (45%) - R\$ 8.709
2. Honda Biz (14%) - R\$ 9.929
3. Honda XRE (9%) - R\$ 17.805
4. Honda NXR 160 (9%) - R\$ 13.277
5. Yamaha XTZ 250 (8%) - R\$ 15.746
6. Yamaha YBR 150 (7%) - R\$ 6.748
7. Honda Pop (4%) - R\$ 8.559
8. Yamaha Fazer 150 (2%) - R\$ 11.214
9. Yamaha Fazer 250 (2%) - R\$ 11.985

## DINHEIRO EXTRA

### Caixa começa a pagar distribuição do lucro do FGTS nesta quinta-feira. Saiba como consultar o saldo

Cerca de 132 milhões de trabalhadores que possuíam conta de FGTS com saldo em 31 de dezembro 2022 receberão o crédito, proporcional ao saldo existente naquela data

**A** Caixa Econômica Federal começa a depositar nesta quinta-feira (dia 27) o lucro do Fundo de Garantia do Tempo de Serviço (FGTS) em 2022. Cerca de 132 milhões de trabalhadores que tinham conta de FGTS com saldo em 31 de dezembro 2022 receberão o crédito, proporcional ao saldo existente naquela data. O montante soma R\$ 12,7 bilhões.

Na última terça-feira (dia 25), o Conselho Curador do Fundo (CCFGTS) aprovou, sem ressalvas, as demonstrações financeiras e autorizou a distribuição de 99% do resultado. Os valores serão creditados nas contas de FGTS entre os dias 27 e 31 de julho, com um mês de antecedência do prazo previsto legalmente.

### Quanto vou receber?

Para saber a parcela do lucro que será depositada, o trabalhador deve multiplicar o saldo de cada



conta em seu nome em 31 de dezembro do ano passado por 0,02461511. Esse fator significa que, na prática, a cada R\$ 1 mil de saldo, o cotista receberá R\$ 24,61. Quem tinha R\$ 2 mil terá crédito de R\$ 49,23, com o valor subindo para R\$ 123,08 para quem tinha R\$ 5 mil no fim de 2022.

Os trabalhadores poderão consultar o crédito no extrato da conta de FGTS, por meio do Aplicativo FGTS, disponível gratuitamente nas lojas de aplicativos Google Play e App Store. A rentabilidade do FGTS em 2022 alcançará 7,09%, acima da inflação registrada no mesmo período, que foi de 5,79%.

Como é comum cada trabalhador ter mais de uma conta, o crédito vai alcançar 217,6 milhões de contas, que viraram o ano com saldo total de R\$ 516,7 bilhões. A distribuição do lucro do FGTS entre os cotistas começou a ser feita em 2016,

como uma forma de melhorar a rentabilidade para os trabalhadores.

### Como consultar o saldo do FGTS

- Baixe grátis o aplicativo FGTS, para dispositivos com sistema iOS ou Android.
- Na tela inicial, selecione a opção “Cadastro-se” se for seu primeiro acesso.
- Preencha com o CPF e os demais dados solicitados e crie uma senha.
- Você vai receber um e-mail para confirmar o cadastro.
- Após o cadastramento, abra o app e informe o “CPF” e a “senha” cadastrada.
- Após o login, aparecerão algumas perguntas adicionais sobre a sua vida funcional.
- Após responder a essas perguntas você deve ler e aceitar as condições de uso do aplicativo, clicando em concordar.

## Em crise, Polishop fecha metade das lojas e enfrenta despejos



A Polishop, uma das principais lojas de eletrodomésticos e produtos para casa, está passando por uma reestruturação financeira que levou ao fechamento de metade de suas lojas.

Por questões financeiras, nos últimos 18 meses, a marca encerrou as atividades de várias lojas que não estavam gerando lucro. Assim, muitos trabalhadores foram demitidos.

A reestruturação, segundo o jornal Valor Econômico, tem como objetivo reduzir custos e assim equilibrar as contas da empresa. O foco é encontrar alternativas para aumentar a rentabili-

dade da marca.

Das 250 lojas ativas em 2021, a Polishop tem apenas 120 lojas em operação. Além disso, a empresa tem sido alvo de uma série de ações de despejos. No Tribunal de Justiça de São Paulo, existem atualmente 30 processos em andamento envolvendo shoppings e a empresa Polishop. Entre eles, estão os shoppings pertencentes a empresas como Multiplan, Iguatemi, Ancar, Saphyr e Aliance Sonae BR Malls. Metade desses processos solicitam a desocupação de imóvel, já a outra metade busca a execução da dívida.

**MECÂNICA ESPECIALIZADA**

**NOSSOS SERVIÇOS**

- Limpeza de bico
- Injeção Eletrônica
- Revisão
- Carga de Bateria
- Diagnóstico
- Mecânica e Elétrica

Rua Delfina Borges, 100  
Jacutinga - Mesquita

# NÃO TÁ FÁCIL PARA O CARIOCA

## Rio é o estado com mais inadimplentes do país, segundo a Serasa. Veja dicas para organizar as finanças

No total, são oito milhões de fluminenses endividados, cujas dívidas somam mais de R\$ 35,4 bilhões

O Rio de Janeiro é o estado do país com a maior proporção de inadimplentes. O dado faz parte do levantamento "Mapa da inadimplência", produzido pela Serasa. De acordo com o estudo, a proporção de pessoas com contas atrasadas chega a 52,80%, liderando o ranking em junho. No total, são cerca de oito milhões de fluminenses nesta situação, cujas dívidas somam mais de R\$ 35,4 bilhões.

Em segundo lugar da lista, aparece o Amapá (52,72%), seguido do Amazonas (52,20%), do Distrito Federal (52,05%), do Mato Grosso (50,33%) e de Roraima (49,23%).

Para Barbara Souza, planejadora financeira da JBN Partners, entre os fatores que levam o Estado do Rio a apresentar um dos piores índices de inadimplência estão o desemprego e a falta de atratividade para investimento privado:

— O Estado do Rio vem figurando entre os de maior inadimplência com frequência nos últimos 18 meses. Outros estados até maiores do que o Rio, como Minas Gerais e São Paulo, já estiveram à frente nesse ranking, porém se recuperaram. Um dos fatores que atrapalham o Rio de Janeiro é a alta taxa de desemprego. O Rio tem o maior percentual de pessoas procurando emprego há mais de dois anos no país, que não conseguem colocação nem no mercado informal — avalia Souza.

Ao todo, a pesquisa constatou que 43,78% da população brasileira estão com contas atrasadas, com 71,45 milhões de pessoas na lista de inadimplentes. Os dados são referentes às dívidas apuradas até junho. Em relação a maio, a redução foi de 450 mil pessoas inadimplentes no país sobre os 71,9 mi-

lhões de endividados no período (-0,63%), interrompendo assim uma sequência de aumento da inadimplência ao longo deste ano. O valor médio de cada dívida é de R\$ 1.317,70, enquanto que o valor médio por pessoa é R\$ 4.846,15. O cartão de crédito figura em primeiro lugar como o segmento com a maior parte dos boletos sem pagamento, com 31,13%. As contas de consumo, como água, luz e gás, são responsáveis por 22,07% dos atrasos, e em terceiro o varejo, com 11,44%.

Para o presidente da Associação Brasileira de Profissionais de Educação Financeira (Abefin), Reinaldo Domingos, iniciativas que facilitam a renegociação de dívidas, oferecendo descontos e condições facilitadas, como o programa Desenrola Brasil, do governo federal, podem auxiliar as famílias. Mas, segundo ele, é preciso implementar ações mais robustas de educação financeira.

— Ações de renegociação de dívidas não surtem um efeito efetivo a médio e longo prazos. As pessoas resolvem o problema momentâneo e voltam a se endividar — alerta.

### Limpar o nome

Embora o Rio esteja em primeiro na lista de inadimplência, a quantidade de acordos fechados no Feirão Limpa Nome do Serasa em junho foi 299,7 mil. Enquanto isso, o número de acordos fechados em São Paulo ultrapassou 852 mil.

Entre as principais dívidas renegociadas, as contas de gastos com telecomunicações aparecem em primeiro lugar, com 31,13%, seguidas de securitizadoras (26,23%) e de grandes bancos (14,77%).

A educadora financeira Aline Soaper destaca que os consumidores devem ficar atentos



Dívidas dos cartões de crédito lideram - Foto: Arquivo

com parcelamentos muito longos, por serem um grande risco de perda de controle financeiro e de acúmulo de dívidas feitas a prazo.

— O consumidor pode comprometer uma grande parte de seus recursos com parcelas acumuladas, perder a qualidade de vida da família e acabar entrando em um ciclo de endividamento. Mesmo que o parcelamento seja sem juros, não se engane, ele está incluído no valor das parcelas. Lembre-se de que todo dinheiro tem um custo e, atualmente, esse custo está mais alto — ressalta.

### Como organizar as finanças

• **Conhecer o tamanho do rombo orçamentário:** fazer um levantamento de todas as dívidas, taxas de juros contratadas, prazo e credores.

• **Método de divisão da renda 50 30 20:** organize a receita da seguinte forma: 50% para as despesas fixas; 30%

para as despesas variáveis; e 20% para o dinheiro a ser poupado.

• **Use aplicativos para fazer o controle financeiro:** registre os casos para evitar desperdícios

• **Renegociação:** renegocie as dívidas pensando na incorporação das parcelas de pagamento nas despesas mensais da família.

• **Lado das receitas:** também pode-se pensar em adicionais de renda como venda de algum bem que hoje está pesando demais no orçamento para ser mantido, um trabalho extra, entre outras fontes.

• **Tenha um fundo de emergência:** para situações mais críticas, como desemprego, queda de movimento de clientes na empresa e outras.

Fonte: Serasa e Barbara Souza, planejadora financeira da JBN Partners

## Parcelamento de dívidas com o FGTS tem novas regras



O Ministério do Trabalho e Emprego (MTE) publicou nesta quinta-feira (27) as regras para que empresas devedoras do Fundo de Garantia do Tempo de Serviço (FGTS) possam quitar as dívidas de forma parcelada. Segundo o último relatório de gestão do Conselho Curador do FGTS, 245 mil devedores estavam inscritos na dívida ativa por dívidas que somadas alcançavam um valor de R\$ 47,3 bilhões, em 2022.

Uma das principais mudanças das regras é a ampliação do número de parcelas, que passou de 85 meses para pagamento em todos os casos para 100 parcelas, nos casos de pessoas jurídicas de direito público.

Para o microempreendedor individual (MEI), microempresa (ME), empresa de

pequeno porte (EPP) será possível parcelar em até 120 meses.

Os devedores em recuperação judicial podem parcelar suas dívidas em até 120 meses. E nos casos de MEI, ME e EPP em recuperação judicial, as parcelas poderão alcançar até 144 meses.

Outra mudança importante é a operacionalização dos parcelamentos, antes realizada integralmente pela Caixa Econômica Federal, que agora passa à Secretaria de Inspeção do Trabalho do MTE, nos casos de débitos não inscritos em dívida ativa; e à Procuradoria-Geral da Fazenda Nacional (PGFN) nos casos inscritos em dívida ativa. Haverá um período de transição de até um ano para alguns casos, como os relativos às arreca-

ções anteriores ao sistema FGTS Digital. O parcelamento das dívidas de FGTS permanece proibido para devedores inseridos no cadastro de empregadores que tenham submetido trabalhadores a condições análogas às de escravo. O contrato de parcelamento pode, inclusive, ser rescindido quando essa inserção acontecer durante o pagamento das parcelas.

As novas regras preveem também a suspensão do pagamento das parcelas em caso de estado de calamidade pública no município em que o devedor atue, mas a suspensão das parcelas só será mantida durante o período do decreto reconhecido pela União, com limite de até seis meses. Também será necessário que o devedor apresente requerimento.

# MOVIMENTOS SUSPEITOS

## Mauro Cid movimentou R\$ 3,2 milhões em seis meses; operação é 'incompatível com o patrimônio', diz Coaf

**Relatório do órgão de combate à lavagem de dinheiro destacou transações do ex-ajudante de ordens de Bolsonaro, que tem remuneração de R\$ 26 mil; defesa diz que todas as transferências são lícitas**

O Conselho de Controle de Atividades Financeiras (Coaf), órgão de combate à lavagem de dinheiro, apontou movimentação "atípica" e "incompatível" nas contas bancárias do tenente-coronel Mauro Cid, ex-ajudante de ordens de Jair Bolsonaro. O militar está preso e é investigado pela Polícia Federal por participar de um esquema de supostas fraudes no cartão de vacina e por manter conversas de teor golpista. No documento, obtido pelo GLOBO, o Coaf destacou que encontrou nas contas de Cid indícios de "movimentação de recursos incompatível com o patrimônio, atividade econômica ou a ocupação profissional e capacidade financeira do cliente" e "transferências unilaterais que, pela habitualidade e valor ou forma, não se justifiquem ou apresentem atipicidade".

Procurado, o advogado Bernardo Fanelon, que defende Cid, afirmou que "todas as movimentações financeiras do tenente-coronel, inclusive aquelas referentes a transferências internacionais, são lícitas e já foram esclarecidas para a Polícia Federal". O criminalista ainda pontuou que "todas as manifestações defensivas são apenas realizadas nos autos do processo".

Ao analisar as transações financeiras de Cid, o Coaf registrou que o militar movimentou R\$ 3,2 milhões em seis meses — de 26 de julho de 2022 a 25 de janeiro de 2023. Nesse período, ele registrou operações de R\$ 1,4 milhão em débitos e R\$ 1,8 milhão em créditos. Militar da ativa, o tenente-coronel recebe mensalmente uma remuneração de R\$ 26.239. Entre as operações destacadas pelo Coaf, está o envio de remessas aos Estados Unidos no valor de R\$ 367.374 em 12 de janeiro de 2023 — data em que Cid e Bolsonaro se encontravam naquele país. Os dois saíram do Brasil no fim de 2022 e não acompanharam a transmissão do cargo para o presidente Luiz Inácio Lula da Silva (PT).

"Considerando a movimentação elevada, o que poderia indicar tentativa de

burla fiscal e/ou ocultação de patrimônio e demais atipicidades apontadas, comunicamos pela possibilidade de constituir-se indícios do crime de lavagem de dinheiro ou com ele relacionar-se", diz trecho do relatório.

O Coaf também chamou a atenção para quatro pessoas que fizeram transações com Mauro Cid. Entre elas, há um "caixeiro viajante", um "ourives", um tio de sua esposa e o sargento Luis Marcos dos Reis, que era subordinado do ex-ajudante de ordens na Presidência e também é investigado pela Polícia Federal. Sobre a movimentação financeira entre Cid e Reis, o Coaf fez o seguinte registro: "Considerando a movimentação atípica sem justificativa e as citações desabonadoras na mídia tanto do analisado como do principal beneficiário, comunicamos pela possibilidade de constituir em vício do crime de lavagem de dinheiro ou com ela relacionar-se".

### Investigação em andamento

Dentro da Polícia Federal, há apurações em andamento que buscam rastrear o dinheiro movimento nas contas de Cid. A PF analisa a existência de um suposto esquema de pagamento de despesas pessoais do então presidente Jair Bolsonaro e de sua mulher, Michelle Bolsonaro, por meio de recursos públicos. Uma das linhas de investigação apura se Cid seria o responsável por coordenar essa operação. Como ajudante de ordens, ele era responsável por cuidar das contas pessoais do ex-presidente e seus familiares. Investigadores também miram as remessas feitas por Cid ao exterior.

### Preso desde maio

Mauro Cid está preso preventivamente em um batalhão do Exército desde o dia 3 de maio, quando foi alvo de uma operação da PF que investiga supostas fraudes no cartão de vacinação de Bolsonaro e de pessoas ligadas a ele. A apuração aponta que dados falsos foram inseridos nos documentos do ex-presidente e familiares.

O esquema que pretendia incluir dados falsos nas carteiras de vacinação foi

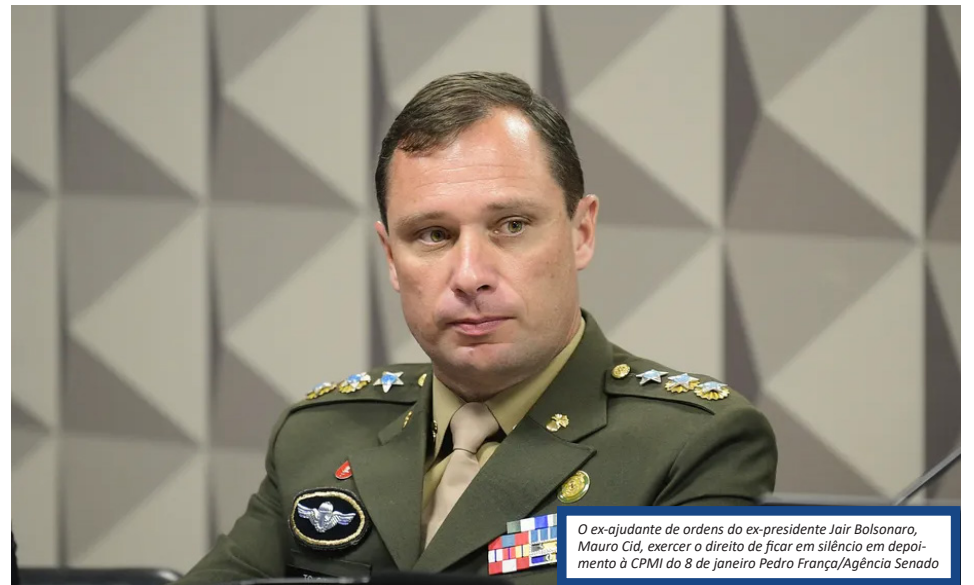

O ex-ajudante de ordens do ex-presidente Jair Bolsonaro, Mauro Cid, exercer o direito de ficar em silêncio em depoimento à CPI do 8 de janeiro Pedro França/Agência Senado

abrangente: houve tentativas em Cabeceiras, no interior de Goiás, e em Duque de Caixas, na Baixada Fluminense. O início remonta a 2021: em novembro daquele ano, mensagens mostram que Cid acionou um interlocutor para tentar fraudar um cartão de vacinação para a mulher, Gabriela Santiago — "Joga na minha conta", escreveu. O contato no município goiano era um médico, mas as dificuldades de inserir no sistema do Ministério da Saúde um lote de vacinas destinado ao Rio em um documento emitido em Goiás estenderam os tentáculos da empreitada para o Rio, onde um vereador foi acionado para desatar o nó.

As vacinas que, na verdade, Bolsonaro não recebeu, foram criadas com datas de agosto e outubro de 2022, em dias em que a investigação aponta que o ex-presidente não esteve nos postos de saúde de Duque de Caxias. Em dezembro, às vésperas da viagem para a Flórida, os registros foram acrescentados, e os certificados digitais de vacinação, baixados. Os acessos ao aplicativo ConecteSUS ocorreram a partir de redes do Palácio do Planalto — em outro caso, o acesso foi feito por meio do celular de Cid.

Para a PF, o inquérito indica que Bolsonaro e o ex-ajudante de ordens tinham "plena ciência da inserção fraudulenta dos dados de vacinação". O relatório acrescenta que a inserção tinha o objetivo de gerar "vantagem indevida" para o ex-presidente.

### Mensagens de teor golpista

No celular de Cid, a PF encontrou ainda arquivos que reforçam a existência de uma trama golpista no entorno do então presidente, o que incluiu um documento apócrifo com uma declaração de estado de sítio, salvo pelo oficial em seu telefone após a vitória de Luiz Inácio Lula da Silva na eleição do ano passado. O relatório da Polícia Federal (PF) elaborado após a análise do conteúdo do aparelho revela também mensagens em que militares da ativa defendem um golpe de Estado, seja diretamente a Cid ou em grupos de WhatsApp dos quais o oficial fazia parte.

Em 1º de dezembro de 2022, por exemplo, o coronel Jean Lawand Júnior disse a Cid, fazendo referência a Bolsonaro: "Ele dê a ordem, que o povo está com ele". O então ajudante de ordens responde: "Mas o presidente não pode dar uma ordem se ele não confia no Alto Comando do Exército". No dia seguinte, Lawand reforça: "Ele tem que a dar a ordem".

### O que faz o Coaf

O Conselho de Atividades Financeiras atua na prevenção e combate à lavagem de dinheiro. Uma das atribuições é a elaboração de Relatórios de Inteligência Financeira (RIFs), produzidos sempre que as movimentações preenchem parâmetros considerados suspeitos. Os documentos não apontam crimes, mas servem para embasar investigações e são distribuídos para as autoridades competentes pelas apurações.

# ESTRATÉGIA

## Lives de Lula viram momento de 'descontração planejada' em tentativa de pautar debates e disputar espaço nas redes

Em transmissões, presidente busca contar um pouco da sua rotina e aborda assuntos que ele mesmo escolheu

**T**oda terça-feira, seis pessoas da Secretaria de Comunicação se preparam logo cedo, quase ao amanhecer, para transmitir o Conversa com o Presidente, live que chegou esta semana à sua oitava edição. Sob o foco de duas câmeras e iluminado por spots, Luiz Inácio Lula da Silva começa um bate-papo amigável com o jornalista Marcos Uchôa. Ali, o presidente busca contar um pouco da sua rotina e aborda alguns assuntos que ele mesmo escolheu.

Concebida para levar um ambiente descontraído e informal ao público, a live tem o objetivo de cumprir outro papel: disputar as redes sociais e tentar "pautar" o debate nacional. Desde o início do governo, há preocupação de auxiliares de Lula para que a Presidência não fique a reboque dos acontecimentos ou dos temas explorados pelos veículos de comunicação.

O horário da transmissão, geralmente às 8h30m, é estratégico para que o governo consiga, segundo auxiliares, alavancar o debate de assuntos ao longo do dia. Também é considerado o melhor momento para que o presidente se apresente, já que está "com a cabeça fresca".

Entre subordinados de Lula, a live é vista como a ocasião de maior descontração na semana. Mesmo assim, o presidente acaba fazendo uma espécie de despacho ao vivo e pegando alguns ministros de surpresa.

Há duas semanas, por exemplo, o petista falou que teria uma reunião para discutir

as filas do INSS sem que o ministro responsável pelo tema, Carlos Lupi (Previdência), tivesse sido comunicado. O encontro só foi marcado no dia seguinte.

As perguntas elaboradas pela Secom servem para conduzir a conversa, mas, no geral, não limitam os temas abordados. O presidente é abastecido diariamente com informações do governo, e dá o O.K. para os assuntos que serão tratados ao vivo.

Lula já fez pedidos para a live. Foi ele, por exemplo, quem levou temas como as inscrições no Enem, a Lei Paulo Gustavo e o Desenrola. O presidente também escolheu o formato atual entre o leque de opções apresentadas.

As transmissões costumam ser feitas do Palácio da Alvorada, sua residência, mas, para encaixar com outras agendas, já foi ao ar do Palácio do Planalto, de Bruxelas (Bélgica) e de Puerto Iguazú (Argentina).

O fotógrafo Ricardo Stuckert, que acompanha Lula há 20 anos, comanda parte da equipe que fica responsável pela estrutura, como link, sinal de internet e cenário. Há, ainda, o pessoal de apoio, que ajuda com questões como câmera e som; profissionais para pesquisar sobre os assuntos abordados; os cortes da live; e o roteiro das perguntas.

Os cortes — trechos que a Secom seleciona para serem aproveitados nas redes sociais e por aliados — são avaliados como os melhores resultados das transmissões até aqui em razão da repercussão. O de maior sucesso está o que Lula aparece comentando sobre os passarinhos no Alvorada. Na oca-



O presidente Luiz Inácio Lula da Silva (PT) - Foto: Ricardo Stuckert/PR

sião, a live foi feita no jardim da residência oficial. O vídeo, com 38.429 visualizações, está em posição de destaque na página oficial de Lula no YouTube.

### Questões pessoais

Nos dias de live, Lula acorda por volta das 6h. Depois de cerca de uma hora e meia de ginástica, toma café da manhã, se arruma e vai para o local escolhido para a transmissão. Ao abordar sua rotina, o presidente já disse que não permite uso de celulares em seu gabinete, que não gosta de comida de palácios e que acha que o Alvorada "não tem nada de casa".

Na terça-feira passada, o presidente também tratou sobre as dores que tem sentido na cabeça do fêmur por conta de uma artrose. Lula afirmou que está "chegando à conclusão" de que vai operar o quadril ainda neste ano e que, às vezes, as dores na região o deixam "visivelmente irritado", "nervoso" e de "mau humor" (leia mais detalhes abaixo). A decisão de abordar o assunto foi acordada previamente para que o próprio presidente esclarecesse sobre seu estado de saúde.

A EBC transmite semanalmente as lives pelas redes e pela televisão, sempre no canal destinado para a comunicação do governo, rebatizado na terça-feira de CanalGov.

## Relatório do Coaf mostra que Bolsonaro recebeu R\$ 17,2 milhões por Pix de janeiro a julho deste ano



Ex-presidente Jair Bolsonaro recebe R\$ 41,6 mil mensais como presidente de honra do PL - Foto: Brenno Carvalho

Relatório do Conselho de Controle de Atividades Financeiras (Coaf) apontou que o ex-presidente Jair Bolsonaro recebeu R\$ 17,2 milhões por meio de transações de Pix de 1º de janeiro a 4 de julho deste ano.

O documento, ao qual o EXTRA teve acesso, diz que "chamou a atenção o montante de Pix recebidos em situação atípica e incompatível". Segundo o órgão de inteligência, os valores se referem "provavelmente" à campanha de arrecadação feita por Bolsonaro para pagar as multas que recebeu durante o seu governo, como a de circular na rua sem máscaras durante a pandemia de Covid-19.

"Esses lançamentos provavelmente possuem relação com a notícia divulgada na mídia: Apoiadores do ex-presidente Jair Bolsonaro iniciaram uma campanha de arrecadação via Pix que parece ter surtido efeito", diz trecho do relatório.

No início do ano, a chave Pix de Bolsonaro foi divulgada por ex-ministros do seu governo e parlamentares do PL para impulsionar a campanha de arrecadação.

A Justiça de São Paulo determinou o bloqueio de R\$ 87.000 nas contas do ex-mandatário pelo não pagamento de multas durante pandemia. As autuações se referem a três visitas que ele fez ao Estado em 2021.

# CRIME DE ÓDIO

## Mulher trans é morta a facadas e amordaçada no RJ

Técnica de enfermagem Julia Nicolay Moreira da Silva já havia sofrido um ataque anteriormente



A técnica de enfermagem Julia Nicolay foi esfaqueada e amordaçada em Belford Roxo, na Baixada Fluminense - Foto: Facebook / Reprodução

**U**ma mulher trans foi encontrada morta em casa, no Parque São Vicente, em Belford Roxo, na Baixada Fluminense, na última terça-feira. A técnica de enfermagem Julia Nicolay Moreira da Silva, de 34 anos, foi esfaqueada e amordaçada. Para parentes, ela — que já tinha sido atacada antes — foi vítima de um crime de ódio.

"O jeito que foi, foi uma crueldade. A gente quer justiça", disse a cunhada, Ingrid, ao Bom Dia Rio, da TV Globo.

Julia trabalhava para a Organização Social (OS) Ideias e dava expediente no Hospital Getúlio Vargas Filho, o Getulinho, em Niterói, na Região Metropolitana do Rio, e no Hospital da Mulher de São João de Meriti, na Baixada. Laura, irmã da técnica de enfermagem, destacou o comprometimento dela com a

profissão também em entrevista ao Bom Dia Rio:

Ela era extremamente extrovertida. Trabalhava em ambiente hospitalar, com pessoas doentes, crianças doentes, mas não deixava o ânimo cair. Ela sempre estava animada, ela sempre estava animando, ela sempre estava botando seus pacientes em alto astral, cuidando. Ela amava o que ela fazia (...) Era assim com a família, com os amigos. (...) A gente está sem chão".

Julia foi encontrada morta por vizinhos. Crianças que brincavam perto da casa dela na terça à noite viram dois homens deixando o imóvel no carro da técnica de enfermagem, estranharam a movimentação e chamaram seus pais. Eles foram à residência e chamaram por Julia. Como ela não respondia, arrombaram a porta e a encontraram com marcas de facadas pelo corpo,

principalmente no pescoço, no pulmão e nas costas.

O carro de Julia foi achado nesta quarta-feira, em Belford Roxo. O veículo estava com várias manchas de sangue. Apenas o celular da técnica de enfermagem foi levado — documentos, dinheiro e cartões foram deixados no automóvel.

O corpo de Julia será enterrado nesta quinta-feira (27), ao meio-dia, no Cemitério da Solidão, em Belford Roxo.

### Outro ataque

Em julho de 2021, Julia foi esfaqueada por um homem, em casa. Ele foi preso em flagrante e condenado por tentativa de feminicídio por motivo torpe, sem condições de defesa da vítima.

Cerca de um ano após o crime, Julia recebeu uma ameaça que, segundo a família, foi feita por esse homem.

## Operação da PF mira fraudadores do Auxílio Emergencial no Rio e na Baixada

Oito mandados de busca foram cumpridos; veículo de luxo de R\$ 150 mil está entre as apreensões

Operação Auxílio, da Polícia Federal, cumpriu oito mandados de busca e apreensão na manhã desta quarta-feira. O objetivo é a desarticulação de associação criminosa especializada em "cometer delitos que envolvem fraudes no recebimento do auxílio emergencial", assim como outros benefícios. Dos oito mandados expedidos pela 3ª Vara Federal de São João de Meriti, seis alvos estavam situados em Nilópolis, na Baixada Fluminense.

As investigações foram iniciadas em 2020, baseadas em correlações estabelecidas entre os registros da Base Nacional de Fraudes ao Auxílio Emergencial (BNFAE), em que se detectou que os investigados receberam os valores dos benefícios de 55 contas fraudadas do auxílio emergencial.

— O grupo basicamente agia fraudando o aplicativo "Caixa Tem". Eles tinham uma lista de beneficiários, (e) faziam uma falsa habilitação. A partir do momento que conseguiam a senha do aplicativo, faziam o resgate do benefício, transferiam esses

valores para contas no mercado pago, pagamentos do boleto e até pagamentos de QR Code em maquininha — detalha o delegado Leonardo Ferreira.

A estimativa da Polícia Federal é de que, em dois meses, o prejuízo aos cofres públicos foi de R\$ 40 mil, valor que Ferreira calcula ser "muito maior", que será avaliado a partir da continuidade da investigação.

Todos os oito mandados foram cumpridos — 6 em Nilópolis, assim como um em Anchieta, na Zona Norte da capital, e outro na Taquara, na Zona Oeste — e os agentes apreenderam computadores, celulares e um veículo de luxo, avaliado em R\$ 150 mil, de acordo com a PF. Uma máquina de clonagem de cartões também está entre os itens apreendidos. Os investigados responderão por estelionato e por associação criminosa. O material apreendido foi encaminhado para a Delegacia de Polícia Federal em Nova Iguaçu, na Baixada Fluminense, onde "serão submetidos à perícia para continuidade das investigações".



Operação Auxílio, da Polícia Federal, cumpre oito mandados de busca e apreensão - Foto: Divulgação / PF



Itens apreendidos na Operação Auxílio - Foto: Divulgação / PF

## CONFLITO ENTRE SÓCIOS

# Operação busca prender contraventor Bernardo Bello e mais cinco suspeitos de envolvimento na morte de advogado

Carlos Daniel foi morto em maio de 2022, em Niterói. Ele estava em carro blindado com o filho, que não foi atingido pelos disparos

# A

Uma operação do Ministério Público do Estado do Rio de Janeiro (MPRJ) e da Polícia Civil prenderam três pessoas numa operação contra os envolvidos no assassinato do advogado Carlos Daniel Dias, ocorrido em maio de 2022, no bairro do Cafubá, na Região Oceânica de Niterói. Entre os procurados na ação, chamada Às de Ouros II, está o contraventor Bernardo Bello. Há mandados de prisão contra outros cinco integrantes da quadrilha de Bello. Os nomes dos presos não foram divulgados. Também estão sendo cumpridos 13 mandados de busca e apreensão, nos bairros da Barra da Tijuca, Recreio dos Bandeirantes, Jacarepaguá, Olaria, Penha, Piedade e Quintino Bocaiúva.

A operação é feita pelo Grupo de Atuação Especializada de Combate ao Crime Organizado do MPRJ e pela Delegacia de Homicídios de Niterói e São Gonçalo, com o apoio da Coordenadoria de Segurança e Inteligência (CSI/MPRJ).

A operação é uma sequência da Às de Ouros I, que identificou e prendeu os executores do crime um mês após o assassinato do advogado. São eles: Rodrigo Coutinho Palomé da Silva, autor dos disparos fatais, e Isaquiel Geovani Fraga, que pilotava a motocicleta usada no homicídio.

De acordo com as investigações, Allan e Marcelo Magalhães eram sócios em uma empresa especializada em vender kits para churrasco. Após uma divergência, Allan expulsou o sócio e a esposa dele do negócio, com a ajuda de um bando armado. Marcelo, então, decidiu entrar na Justiça e procurou Carlos Daniel. Após tentativas de conciliação frustradas, o advogado aconselhou o cliente a registrar uma ocorrência numa delegacia, contando o que havia acontecido. Isso provocou a ira de Allan, que, com o apoio de Bello, mandou matar o ex-sócio. A investigação da Polícia Civil aponta ainda que Marcelo Sarmiento Mendes foi o responsável por operacionalizar o crime e teve o apoio de Wallace Pereira Mendes e Diego



O ex-policia civil e advogado Carlos Daniel Ferreira Dias foi morto a tiros em carro — Foto: Reprodução



As armas encontradas na casa de um dos alvos da operação — Foto: Reprodução

Netto Braz dos Santos, seus filhos. Os dois tiveram a tarefa de comprar, testar o funcionamento e fazer a entrega de um aparelho GPS a Rodrigo (o atirador). O equipamento foi instalado no veículo da vítima, permitindo que ela fosse monitorada em tempo real por pelo menos oito dias anteriores ao homicídio.

### O crime

Carlos Daniel foi morto na esquina das avenidas Adolfo Bezerra de Menezes e Conselheiro Paulo de Melo Kalle. Ele estava parado no sinal com o filho, que não se feriu. O veículo do advogado era blindado, mas o atirador apro-

veitou uma fresta numa das janelas.

O advogado era ex-policia civil e foi expulso da corporação em 2011, após ser preso pela Polícia Federal transportando traficantes que tentavam escapar do cerco à Favela da Rocinha para a implantação da Unidade de Polícia Pacificadora na comunidade.

Na época de sua execução, Carlos Daniel atuava na defesa de Daniel Aleixo Guimarães, um dos réus pela morte do investidor Wesley Pessano e apontado nas investigações como braço direito de Glaydson Acácio dos Santos, o "Faraó dos Bitcoins". Ele também fazia a defesa do cantor Belo.

## Homem e adolescente são detidos por furtar celulares no Rio arremessando pedras nos carros



Um homem foi preso e um adolescente, apreendido por agentes da 26ª DP (Todos os Santos) e policiais militares do programa Méier Presente, nesta quarta-feira, suspeitos de furtar celulares de motoristas que passavam pela Avenida Amaro Cavalcanti, no Méier, e Rua Goiás, no Engenho de Dentro, ambos bairro da Zona Norte do Rio. Luiz Fernando Santos da Silva Junior e o garoto foram localizados na linha férrea, entre as estações do Méier e do Engenho de Dentro.

De acordo com a polícia, os suspeitos ficavam esperando o sinal fechar e, quando os carros paravam, arremessavam as pedras nos vidros e pegavam os celulares e demais bens das vítimas. Em seguida, eles pulavam o muro das estações de trem e se escondiam na linha férrea. As equipes foram para o local após receberem uma denúncia, de acordo com o delegado Felipe Santoro, titular da 26ª DP. Uma das vítimas localizada pelos policiais tinha acabado de ser assaltada e reconheceu Luiz Fernando e o adolescente no local. Outras fizeram o reconhecimento da dupla na delegacia da Piedade. No muro que divide a linha férrea, havia uma pichação dizendo "ladrão aqui", alertando as pessoas que passavam pelo local sobre a existência de criminosos nas imediações, afirmou Santoro. Segundo ele, no último mês, a Polícia Civil prendeu outras cinco pessoas que atuam naquela localidade praticando furtos:

— Trata-se de uma grande associação criminosa que age com este modus operandi, fugindo pela linha férrea, dificultando a atuação policial.

Em março deste ano, o empresário Leonardo Secioso Rosa, de 27 anos, morreu após bater o carro que dirigia contra um muro na Avenida Amaro Cavalcanti. Ele perdeu a direção do veículo após sofrer uma tentativa de assalto.

— Vamos intimar testemunhas para identificar a autoria da tentativa de assalto ao empresário — afirmou Felipe Santoro. O homem e o adolescente responderão por furto qualificado e associação criminosa.

## Estudante é agredida com socos e puxões de cabelo na saída de escola em Niterói



Uma menina de 14 anos foi agredida com socos e chutes na saída de uma escola em Pendotiba, no município de Niterói, Região Metropolitana do Rio, por outras alunas do mesmo colégio. O caso aconteceu na terça-feira e foi filmado por uma das agressoras.

Nas imagens a vítima aparece rodeada por estudantes do ensino fundamental. A sequência de agressões começa com um empurrão e, em seguida, tapas e socos são dados por uma das adolescentes. A pessoa que faz o vídeo também se aproxima da menina e puxa o seu cabelo. Mesmo com a vítima caída, a primeira agressora volta a dar mais socos. Uma das estudantes que estava na roda tenta levantar a aluna agredida para ajudá-la, mas não consegue.

Em nota, a Secretaria Estadual de Educação do Rio (Seeduc) repudiou o ocorrido e informou que a vítima está recebendo apoio psicológico. O caso foi incluído no Registro de Violência Escolar

(RVE), ferramenta que mapeia casos de violência, racismo, discriminação e bullying para elaboração de medidas pedagógicas. Segundo a Seeduc, a agressão está sendo investigada pela Polícia Civil. Confira o posicionamento na íntegra:

“A Secretaria de Estado de Educação informa que o ocorrido aconteceu fora da unidade escolar, e a responsável pela aluna fez o registro na delegacia. Apesar de, como citado, o fato ter acontecido fora da escola, a unidade está dando todo o suporte necessário aos envolvidos, e o caso foi incluído no banco de dados do RVE (Registro de Violência Escolar), ferramenta que mapeia casos de violência, racismo, discriminação e bullying e tem o objetivo de nortear ações pedagógicas que previnam tais práticas e promovam a defesa dos direitos da criança e do adolescente, além de contribuir para a segurança em sala de aula e informar as autoridades. A Seeduc repudia toda forma de agressão e não compactua com qualquer tipo de violência e discriminação.”

## Prefeitura de Maricá abre inscrições online para estágio remunerado

PROGRAMA DE ESTÁGIO 2023

93 VAGAS

INSCRIÇÕES ABERTAS

DE 26 A 31 DE JULHO

SECRETARIA DE TRABALHO

PREFEITURA DE MARICÁ

A Prefeitura de Maricá lança edital com 93 bolsas para o programa Estágio Remunerado em 2023. As inscrições para alunos do ensino médio/técnico e superior são realizadas no Portal do Estágio no período de 26 a 31 de julho. O processo seletivo é destinado aos maiores de 16 anos e que tenham concluído, no mínimo, 40% do currículo escolar. Implementado em 2020 pela Secretaria de Trabalho, o programa já beneficiou 400 estudantes de faculdades e 75 de cursos técnicos.

No Ensino Médio, há oportunidades para formação de professores, técnicos em edificações, enfermagem e de meio ambiente. Os cursos disponíveis de nível superior são Administração, Arquitetura e Urbanismo, Serviço Social, Ciências Contábeis, Comunicação Social, Direito, Educação Física, Enfermagem, Engenharia Civil, Engenharia Ambiental, Fisioterapia, Gestão Pública, Medicina Veterinária, Nutrição, Pedagogia, Publicidade e Propaganda e de Psicologia. Cada aluno recebe uma bolsa auxílio para estagiar de segunda a sexta-feira, com carga semanal de 20 horas. Os estagiários não residentes em Maricá também recebem o auxílio de R\$ 10, referentes aos dias efetivos do estágio.

### Inscrições e seleção

As inscrições são realizadas pelo Portal do Estágio <https://estagio.marica.rj.gov.br>. Os candidatos devem clicar na opção inscreva-se, preencher o formulário e anexar a documentação necessária. Quem deixar de preencher algum dado ou não anexar os documentos estará automaticamente desclassificado.

A classificação será feita pela Secretaria de Trabalho de acordo com a menor renda familiar, per capita. Os critérios de desempate são candidatos beneficiários de programas sociais no município e maior idade. A classificação final será divulgada no dia 18 de agosto no Portal do Estágio.

## NOVA IGUAÇU

# Artesãos da Fenig vão ao maior evento de artesanato da América Latina

**N**oventa artesãos iguaçuanos, cadastrados pela Fundação Educacional e Cultural de Nova Iguaçu (Fenig), irão à Mega Artesanal, maior evento de artesanato da América Latina, que acontece no fim deste mês na cidade de São Paulo. A Mega será realizada no São Paulo Expo, de 28 de julho a 2 de agosto, mas a caravana da Fenig chegará à capital paulista no dia 31.

Desde o início da atual gestão da Fenig, em 2017, presidida por Miguel Ribeiro, artesãs e artesãos cadastrados pela fundação estiveram presentes em todas as edições da Mega Artesanal, que é realizada há mais de 15 anos e oferece diversas oportunidades para quem gosta e faz arte, artesanato e artes manuais. Além de oficinas e palestras, o público tem acesso a matérias primas e conhece as novidades do setor, com lançamentos e venda de produtos.

“A Fenig mais uma vez estará presente com uma caravana de 90 pessoas que vão fazer intercâmbio com profissionais do Brasil e do exterior, participar de cursos, palestras e oficinas e ainda poderão adquirir materiais para a confecção de suas peças”, destacou o presidente Miguel Ribeiro.

Moradora do bairro Ponto Chic, Bia Calazans, que atuou como coordenadora do artesanato da Fenig, já teve a oportunidade de visitar a Mega Artesanal em duas ocasiões. Prestes a ir ao evento pela terceira vez, a artesã garante que cada edição é uma experiência nova e inesquecível, sendo fundamental para todo artesão que deseja começar ou aperfeiçoar seu artesanato.

“Além da comercialização, a Mega oferece diversas oficinas que nos ajudam a desenvolver novas habilidades. Com técnicas inovadoras dentro de cada área, que possibilitam a expansão do conhecimento, por sua diversidade e aplicação no dia a dia, a Mega apresenta os melhores lançamentos de novos materiais para valorizar ainda mais o trabalho do artesão”, garante Bia, que conheceu o artesanato quando ainda era criança e hoje desenvolve produtos nas técnicas de feltro, amigurumi, bordado em ponto cruz, bordado livre em bastidor e também em folhas naturais. Já a artesã Jennifer Rebolledo participará da Mega Artesanal pela primeira vez em 2023. Especialista na arte em sabonetes, ela desenvolve produtos em forma de bichinhos, flores e frutas, e também faz arte com sabonetes líquidos e cremes. Moradora do Km 32, Jennifer se dedica à criação dos produtos por amor à arte da saboaria e em complemento da renda mensal. “Estou indo para comprar matérias-primas. Pretendo também fazer uma oficina na minha área e conhecer o Peter Paiva, que é um ícone na saboaria”, conta.

Todos os 90 artesãos serão levados à São Paulo em dois ônibus custeados pela Fenig. Para participar das próximas edições deste evento e outros que estão por vir, é preciso ser cadastrado pela fundação. Os interessados devem preencher formulário virtual no site da Prefeitura: [www.novaiguacu.rj.gov.br/fenig/programadeartesanato/cadastramento](http://www.novaiguacu.rj.gov.br/fenig/programadeartesanato/cadastramento) ou se inscrever diretamente na sede da FENIG, na rua Governador Portela, nº 812, segundo andar, no Centro de Nova Iguaçu. O funcionamento é de segunda a sexta-feira, das 9h às 17h.





# REVITALIZAÇÃO

## Reaberto com 172 lojas em prédio histórico restaurado, Mercado Municipal de Niterói vai impulsionar economia da cidade

**D**epois de quase 40 anos, o Mercado Municipal de Niterói foi reaberto nesta quinta-feira (27). O prédio histórico de arquitetura neoclássica foi restaurado após passar por um retrofit e receber R\$ 69 milhões em investimentos. Localizado na Avenida Feliciano Sodré número 488, o Mercado tem 9.700 metros quadrados e 172 lojas de gastronomia, decoração, cervejarias, charcutaria, peixaria, artesanato, queijaria, entre outros serviços. O local passou por uma grande revitalização, com a preservação das características do prédio original e ajustes internos para adequá-lo à atualidade. O prefeito de Niterói, Axel Graef, esteve presente na cerimônia de inauguração e destacou que o Mercado Municipal tem um papel fundamental para a economia da cidade.

“Esse lugar aqui era um vazio humano. Tinha abandono e uma série de sintomas de degradação urbana. O anúncio da chegada do Mercado Municipal já estimulou a revitalização da área, com um supermercado aqui ao lado. Trata-se de um bom vetor econômico para a cidade. Foram instaladas aqui algumas indústrias e outras atividades. Um investimento como este impulsiona uma série de outros investimentos que resultam na geração de empregos e no fortalecimento da economia da cidade. Com isso, a cidade tem mais condição de investir em novos projetos e em novas oportunidades para a cidade. Tenho certeza que cada morador de Niterói e as pessoas que virão de outros lugares para visitar o nosso Mercado Municipal vão ter uma bela surpresa com esse espaço”, enfatizou Axel Graef.

A inauguração do Mercado Municipal aconteceu com muita festa, exposição de automóveis antigos, apresentações musicais e a bateria da Escola de Samba Unidos do Viradouro. A recuperação e a reabertura do espaço foram possíveis em razão de uma parceria entre a Prefeitura de Niterói e o Consórcio Novo Mercado Municipal. Foi firmada uma Parceria Público Privada (PPP) para os próximos 25 anos. A estimativa é que o Mercado receba cerca de 8 mil visitantes por dia, mais de 100 mil por mês e mais de um milhão e meio por ano. O espaço vai movimentar cerca de R\$ 7 milhões por mês. O ex-prefeito e atual secretário Executivo de Niterói, Rodrigo Neves, ressaltou que o cami-

nho até a inauguração do Mercado foi longo e com muito trabalho.

“Isso é resultado de uma continuidade das políticas públicas. Idealizamos esse projeto em 2017. Essa área era uma área degradada de Niterói. Aqui havia galpões abandonados com centenas de pessoas em condições sub-humanas. Em uma força-tarefa, essas pessoas foram apoiadas pela Prefeitura. Todo grande projeto é um sonho e nós sonhamos com a reabertura do Mercado. Aqui não será apenas mais um mercado municipal, mas o melhor mercado municipal do Brasil, do nível dos melhores mercados do mundo. Aqui é um lugar histórico. Vamos assinar um acordo de cooperação com o governo federal para que o Mercado Municipal esteja no roteiro turístico nacional da Embratur. Isso já está alinhado com o presidente da Embratur, Marcelo Freixo”, afirmou Rodrigo Neves.

Além de gerar um impacto positivo na economia de Niterói, o Mercado Municipal também vai ampliar a oferta de trabalho na cidade. São mais de dois mil empregos gerados direta e indiretamente, com capacitação profissional. O projeto vai trazer desenvolvimento não só para a região de Niterói, mas também para todo o entorno. As lojas foram orientadas a formar profissionais. O diretor do Mercado Municipal, Alan Carvalho, disse que é muito relevante entregar o espaço para a população de Niterói.

“Estamos com uma expectativa de, em média, oito mil pessoas por dia no Mercado. Os números são positivos. Acredito que nós vamos fazer a diferença na cidade. Não só na geração de empregos, mas na movimentação da economia de Niterói. O Mercado é a realização de um sonho. Aqui era um espaço degradado. Só posso agradecer à Prefeitura pelo empenho e para oportunidade que a cidade deu para este empreendimento. Os moradores de Niterói vão ter muito orgulho deste espaço”, destacou Alan Carvalho. Quem visitar o Mercado Municipal de Niterói vai encontrar no térreo um espaço para comercialização de frutas (com espécies raras e de cultivo orgânico e oriundas da economia familiar), verduras, legumes, açougue, empórios especiais, produtos gourmet, queijos, laticínios e especiarias. Os restaurantes, cervejarias artesanais e uma adega estão no mezanino. Haverá também uma nova praça, boulevard e estaciona-



mento com cerca de 200 vagas. O cuidado com o meio ambiente também está presente. O local conta com medidas de sustentabilidade, como o uso da luz natural, reaproveitamento de água de chuva e telhado verde.

História – O prédio do Mercado Municipal de Niterói faz parte de um conjunto arquitetônico da região portuária da cidade e possui significativa importância histórica. Em 1977, após o fechamento do Mercado, o espaço passou a ser o Depósito Público Estadual. O local também serviu como base para o CEASA (Centrais de Abastecimento), e um centro de assistência social. A revitalização do espaço inclui uma intervenção urbanística e paisagística no entorno imediato e adjacências do Mercado. Essa requalificação urbana e paisagística envolve a reestruturação viária do local, a criação de novas centralidades e de um novo polo turístico e entretenimento, geração de empregos e renda para o município. O secretário municipal de Desenvolvimento Econômico, Luiz Paulino Moreira Leite, disse que é recompensador ver o Mercado Municipal de Niterói reaberto.

“Trabalhamos muito para chegarmos até aqui. Estamos falando de um mercado que estará

entre os melhores do mundo. Não se trata somente de um mercado para atrair turistas, mas de toda uma estrutura econômica que envolve o entorno da Região Portuária da cidade. São empregos diretos e indiretos e Niterói entrando mais uma vez no mapa mundial dos grandes empreendimentos. Isso reverte em benefícios para a cidade e seus moradores”, afirmou Luiz Paulino Moreira Leite.

Turismo – O Mercado Municipal terá a capacidade de desenvolver vários segmentos de turismo, como eventos, turismo cervejeiro, cultural (arquitetura e história do prédio), mas principalmente o turismo gastronômico e de experiência. O turismo abre oportunidades para a criação de novas experiências e garante a possibilidade de que novos produtos sejam comercializados e consumidos.

Este tipo de experiência gera dados significativos sobre a economia das cidades. O mercado municipal de São Paulo recebe cerca de 2,5 milhões de pessoas por ano e, segundo pesquisas, 44,6% dos visitantes também se interessam por outros atrativos da cidade além do próprio Mercado. A expectativa é que, assim como em São Paulo, os visitantes do Mercado também conheçam outras atrações de Niterói.

## Brasil abre mais de 157 mil empregos formais em junho



O Brasil registrou um saldo positivo de 157.198 empregos com carteira assinada no mês de junho deste ano. No período foram registradas 1.914.130 admissões e 1.756.932 desligamentos. Os dados são do Novo Caged, Cadastro Geral de Empregados e Desempregados, divulgados nesta quinta-feira (27) pelo Ministério do Trabalho e Emprego.

No acumulado do ano (janeiro/2023 a junho/2023), o saldo foi de 1.023.540 empregos, resultado de 11.908.777 admissões e 10.885.237 desligamentos.

### Setores

O maior crescimento do emprego em junho ocorreu no setor de serviços, com um saldo de 76.420 postos formais. A agropecuária foi o segundo

maior gerador de postos no mês, com 27.159 empregos gerados. A construção civil veio em seguida, gerando 20.953 postos, com destaque para obras de infraestrutura. O comércio registrou saldo de 20.554 postos e a indústria de 12.117 postos. O ministro do Trabalho e Emprego, Luiz Marinho, disse que o desempenho do Caged faz parte das ações do governo para a retomada da economia. “Estamos fazendo um esforço grande para a retomada do crescimento da economia, para gerar empregos de preferência de qualidade”. Segundo Marinho, um item que está atrapalhando a geração de empregos no Brasil é a taxa de juros praticada no país. “Se não fosse essa inadequação esquizofrênica do comportamento dos juros no Brasil, nós poderíamos estar falando em 200 mil novos empregos em junho”.

Edição: Jota Carvalho, (O Velho Escriba/Jornal POVO) - jota.carvalho@yahoo.com

## RESENHA CULTURAL &amp; CIA



## AQUELE ABRAÇO !!!



**O ANJO MANÉ EM FORMA DE ESCULTURA** - A imagem é de um dos maiores do futebol em todos os tempos. O venerado Mané, único artista da bola vestindo a Camisa 7 do Fogão e da Seleção. Garrincha ganhou estátua, virou obra de arte em General Severiano (foto), sede histórica do Botafogo de Futebol e Regatas, clube que o acolheu egresso dos campos de peladas em Pau Grande, Magé, Baixada Fluminense. Artista do futebol; bailarino da bola e produtor de 'joões', como foram batizados marcadores que não conseguiam pará-lo nos gramados. Esse é e sempre será Garrincha, o 'Anjo das Pernas Tortas', agora imortalizado no segundo berço de sua existência. Mané alado dominando a bola, que sempre chamou de você. É dessa forma que reencontraremos o "verdadeiro fenômeno", conforme definição do jornalista esportivo, Wilson de Carvalho. Aquele Abraço!!!

## Atravessando gerações, Guilherme Arantes faz 70 anos e se mantém ativo, respeitado e cheio de esperança

Ele começou em 1976 e não parou mais. É um dos campeões de trilhas em novelas televisivas

**D**esde que "Meu Mundo e Nada Mais" tomou conta das programações de rádio e paradas de sucessos no Brasil em 1976, Guilherme Arantes vem se mantendo uma presença fiel e constante nos corações e mentes dos brasileiros.

O cantor, compositor e tecladista celebra seus 70 anos de vida nesta sexta, 28 de julho, mantendo-se ativo, relevante e com diversas façanhas em seu currículo. Depois de passar 10 meses montando estúdio próprio em Ávila, na Espanha, Guilherme se prepara para voltar aos palcos brasileiros em outubro. Como explicar essa permanência?

Guilherme já teve suas composições relidas por artistas dos mais diversos segmentos musicais e gerações, como Caetano Veloso, Maria Bethânia, Elis Regina, Leila Pinheiro, Fafá de Belém, Maglore, Marquinhos Moura, Paulo Miklos, Daniel, Ivete Sangalo, Maria Rita, Belo, Sandy & Júnior, Zé Ramalho,

Zezé Di Camargo & Luciano, Chitãozinho & Xororó e Belchior, entre (muitos) outros. Detalhe: ele atingiu esse amplo espectro da música sem cair em concessões, sendo sempre ele mesmo e fazendo música do seu próprio jeito. Uma mistura muito pessoal de pop, rock progressivo, R&B, MPB e até música erudita, com espaço para letras visionárias e de uma esperança inesgotável. Dessa forma, Guilherme Arantes é um artista que consegue atrair fãs em todas as camadas sociais. Dizia Nelson Rodrigues que toda unanimidade é burra, mas certamente o autor de "Amanhã", "Cheia de Charme", "Aprendendo a Jogar", "Êxtase", "Um Dia Um Adeus", "Coisas do Brasil" e tantos outros clássicos da nossa música pop é uma das belíssimas exceções à hipotética regra. Outra marca deste grande artista é a sua acessibilidade. Sem frescura, sem arrogância e sempre disponível, ele conquistou um respeito enorme entre os colegas de profissão e entre os fãs. E já foi homenageado



"Meu Mundo e Nada Mais" foi o primeiro sucesso do cantor, compositor e tecladista, que se prepara para retorno aos palcos brasileiros em outubro (Foto: Divulgação)

com álbuns-tributo de vozes femininas e também de grupos indie. Além de ser um dos campeões de músicas em trilhas de novelas televisivas.

Atravessando gerações, a música de Guilherme Arantes é a prova de como ele soube incorporar elementos musicais de várias origens para criar sua própria linguagem, original e deliciosa de se ouvir. Músicas cheias de charme, que nos levam ao êxtase e serão ouvidas amanhã e depois e depois...

## Dia da Mulher Negra, Latino-americana e Caribenha celebrado em Mesquita

Nesta sexta, 28, será realizada uma roda de conversa com o tema "Desconstruindo Padrões Violentos", em alusão ao Dia Internacional da Mulher Negra, Latino-americana e Caribenha, comemorado em 25 de julho. O evento ocorrerá no Espaço da Mulher Mesquitense, Rua Libânia 195, na Vila Emil, a partir das 14h e as inscrições podem ser feitas previamente, no próprio local.

Para a roda de conversa, algumas participações especiais são esperadas. Entre elas, Sônia Lopes, coordenadora do Centro Integrado de Atendimento à Mulher da Baixada Fluminense; Ana Paula Ramos, subsecretária de Direitos Humanos e Promoção da Cidadania do município de Queimados; Gisele Santos, advogada do Centro Especializado de Atendimento à Mulher de Mesquita e Maria da Glória Bastos, comandante da guarda municipal de Queimados. "Sabemos dos obstáculos que as mulheres normalmente enfrentam para se impor não só como profissionais, mas também como cidadãs. Esse caminho é ainda de mais percalços quando se tratam de mulheres pretas. Então, não poderíamos

deixar uma data tão importante assim passar sem celebrar e, o mais importante, discutirmos avanços e possíveis políticas públicas para valorizar essas mulheres", frisa Nara Cristina Lucena, subsecretária municipal de Assistência Social de Mesquita.

## Espaço da Mulher Mesquitense

Local escolhido para a roda de conversa em alusão ao Dia Internacional da Mulher Negra, Latino-americana e Caribenha, o Espaço da Mulher



Roda de conversa acontece nesta sexta-feira, dia 28 de julho, no Espaço da Mulher Mesquitense, na Vila Emil (Foto: Bea Silva/Divulgação)

Mesquitense oferece cursos profissionalizantes na área da beleza e estética, criando oportunidades de qualificação profissional destinadas exclusivamente às mulheres de Mesquita. Ali há capacitações de Barbeira, Cabeleireira, Depilação, Trancista com mega hair e Design de Sobancelhas, além de oficinas voltadas principalmente para a valorização da autoestima feminina, como as turmas de Ritmos.

"Os cursos têm carga horária que varia de 50 a 100 horas, com encontros realizados duas vezes por semana e exercícios práticos e teóricos. Além disso, são passadas atividades extracurriculares que proporcionam mais aprendizados e experiências às alunas", informa Silvânia Almeida, coordenadora municipal de Políticas para Mulheres de Mesquita e gestora do Espaço da Mulher Mesquitense.

Para participar das atividades, é necessário ter mais de 16 anos e apresentar RG, CPF, e comprovante de residência de Mesquita. O atendimento no Espaço da Mulher Mesquitense é realizado de segunda a sexta-feira, das 9h às 17h.

## Chatuba de Mesquita convida musa Suenia Nunes para ser Rainha de Bateria no Carnaval de 2024

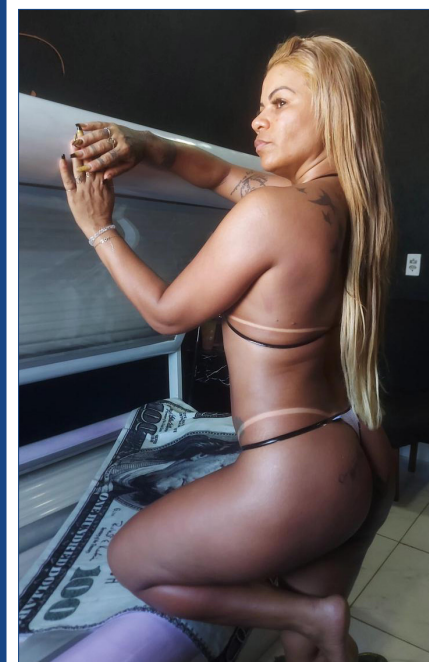

Suenia: "Darei o melhor de mim, prometo" (Foto: Assessoria de imprensa/Divulgação)

Suenia Nunes, ex-passista e destaque de carros alegóricos em vários carnavais da Escola de Samba Inocentes de Belford Roxo, foi convidada e estará conversando neste fim de semana com a direção da Chatuba de Mesquita. A beldade deverá acertar ingresso na escola mesquitense e comandará os ritmistas da Bateria Novo Ritmo.

"Me sentindo feliz pelo convite da presidente Tatiane Lauriano e a indicação feita pelo diretor de Carnaval Tiago Moraes. Ser convidada por pessoas como Tatiane e Tiago nos coloca sob a responsabilidade de fazer o melhor pelas cores verde-branca na avenida. Darei o melhor de mim, prometo", disse empolgada a futura majestade a este espaço aqui no JORNAL POVO.

A Chatuba de Mesquita será a sexta escola a pisar na passarela da Nova Intendente Magalhães, dia 13 de fevereiro de 2024, pela Série Bronze da Superliga Carnavalesca do Brasil. O enredo será 'Estava à toa na vida, minha Chatuba chamou! Pra ver o circo passar, contando histórias de amor'. A narrativa que será contada pela Chatuba no Carnaval do ano que vem é a de um jovem morador da comunidade que vive a chegada do circo, com toda repercussão na cidade e em sua vida pessoal. Ele se apaixona pela Colombina e acaba envolvido em um triângulo amoroso. Essa história de amor marca sua memória, bem como as apresentações circenses e o êxtase que a cidade viveu.

## Sambista Dicró, o homenageado de 2023

No Carnaval deste ano, a escola de Mesquita levou para a Intendente Magalhães a linda e merecida homenagem ao sambista Carlos Roberto de Oliveira, o malandro Dicró, enredo desenvolvido pelo Carnavalesco Matheus Rodrigues em seu segundo ano consecutivo na agremiação da Chatuba, berço do homenageado e personalidade cultural nacional da Caçulinha da Baixada.



# NOS BASTIDORES

COM NENO FERREIRA

NENO.POVO@GMAIL.COM

## Miss Brasil Plus Size

É um concurso de beleza plus size brasileiro idealizado em 2009 por Alberto T. Conde, que já realizava concursos de beleza tradicionais e, vendo o crescimento da moda plus size no exterior, principalmente na Europa e EUA, resolveu criar o concurso brasileiro da categoria.[1] Já na primeira edição, em janeiro de 2012,[2] conquistou o reconhecimento da mídia nacional e internacional, sendo notícia em mais de 140 países,[3] com destaque para a capa do The Washington Post e em todas as mídias nacionais.[4][5][6][7][8] A primeira Miss Brasil Plus Size eleita pelo con-

curso foi Bárbara Monteiro, que em seguida representou o país no Miss Universo Plus Size, ficando em segundo lugar no concurso internacional.[9] Nina Sousa, que venceu o concurso em 2019 pelo estado do Rio de Janeiro, foi intitulada Miss Brasil Top of The World pela mesma empresa realizadora do Miss Brasil Plus Size e disputou o concurso MISS TOP OF THE WORLD Ucrânia, conquistando o primeiro título mundial da categoria plus size para o Brasil. E dia 29 de Julho teremos o concurso em Bangu na Areninha Carioca Hermeto Pascoal.

ENTRADA 2 KG DE ALIMENTOS NÃO PERECÍVEIS (EXCETO FUBÁ E SAL) OU 1 LATA DE LEITE EM PÓ  
ou Ingresso R\$ 15,00

**SÁBADO**  
**29 DE JULHO**  
**18 HORAS**

REALIZAÇÃO  
Projeto Maia Evolução Plus Size RJ

CONCURSO PLUS SIZE  
**MUSA BELEZA NEGRA**  
RIO DE JANEIRO  
**PRESENCIAL 2023**

**ARENINHA CARIOCA**  
**HERMETO PASCOAL**

PRAÇA PRIMEIRO DE MAIO, S/N  
BANGU, RIO DE JANEIRO - RJ

APOIO  
SUBÚRBO CARIOCA HERMETO PASCOAL RIO DE JANEIRO CULTURA

## Leão Lobo "culpa" Record por sucesso de Ana Maria Braga e convite da Globo

Para o jornalista, o sucesso da loira na Record foi o maior ponto para o convite da Globo. Com o sim, a comunicadora levou vários dos patrocinadores do canal paulista para a concorrente. O resultado foi extraordinário em audiência e dinheiro. Em seu passeio pela Record, Ana recordou o seu primeiro programa de sucesso na série especial criada pela equipe do Domingo Espetacular.



## Pierre Leal Celebra Aniversário com Grandiosa Festa na London Ginkeria

O empresário carioca Pierre Leal, conhecido por suas contribuições no mundo do entretenimento, irá comemorar seu aniversário em grande estilo na famosa boate London Ginkeria. Pierre é um nome muito respeitado na cena noturna do Rio de Janeiro, sendo sócio das saudosas Via Show em São João de Meriti, na baixada fluminense, Olimpo, e West Show, que deixou uma marca inesquecível em Campo Grande. A London Ginkeria, a mais nova empreitada de Pierre Leal, é um espaço sofisticado e moderno que rapidamente se tornou um dos destinos mais badalados da cidade. Localizada no coração de Campo Grande, a casa noturna é conhecida por suas festas animadas, ambiente acolhedor e uma programação variada que atrai públicos de diferentes idades e gostos. Para comemorar seu aniversário em grande estilo, Pierre está preparando uma festa Remember para homenagear suas antigas casas de show, o evento será na London Ginkeria, e contará com várias atrações especiais, prometendo ser uma noite de celebração, alegria e muita diversão. Entre as atrações estão os funkeiros Marcio G, Menor do Chapa e Manda V, trazendo aos palcos sucessos das antigas. Animando a pista terá furacão 2000 e Via Show Digital



## O que é o Agosto Lilás?

Exmo. Prefeito  
**Glauco Kaizer**

Primeira-Dama  
**Cristiane Kaizer**

Secretária de Assuntos Institucionais e Estratégicos  
**Zilda Carolina Vargas**

Convidam para  
**Abertura do**  
**AGOSTO LILAS**

Tema:  
**Violência contra a mulher não tem justificativa, tem Lei.**

Dia: 1º de Agosto 9h  
Local: Teatro Metodista  
R. Vinte e Três, 1200 - Vila Nanci, Queimados

PREFEITURA  
**Queimados**  
TRABALHANDO POR VOCE

Agosto Lilás é o nome dado à campanha do mês de conscientização sobre o combate à violência contra a mulher. Essa campanha foi instituída pela Lei Estadual nº 4.969/2016, no estado do Mato Grosso do Sul, e busca aumentar a divulgação da Lei Maria da Penha. Além disso, também estão entre os objetivos da campanha informar a sociedade sobre a necessidade de acabar com a violência contra a mulher e tornar conhecidos os canais de denúncia existentes e os serviços de atendimento à mulher que vivencia a violência.

### 15 anos da Lei Maria da Penha

No último dia 07, a Lei Maria da Penha (nº 11.340/2006) completou 15 anos de sanção. O principal objetivo dessa lei é criar mecanismos para prevenir e frear a violência doméstica e familiar sofrida por tantas mulheres em nosso país. O nome da Lei faz referência a Maria da Penha Maia Fernandes, que sofreu duas tentativas de feminicídio de seu marido. O caso aconteceu em 1983, mas apenas em 2006 virou lei, após muito trabalho de diversas instituições que apoiaram Maria da Penha.

Dentre as principais inovações da Lei Maria da Penha, o Conselho Nacional de Justiça apresenta os seguintes mecanismos da lei:

- Estabelece as formas da violência doméstica contra a mulher como física, psicológica, sexual, patrimonial e moral;
- Determina que a violência doméstica contra a mulher independe de sua orientação sexual;
- Determina que a mulher somente poderá renunciar à denúncia perante o juiz.
- Ficam proibidas as penas pecuniárias (pagamento de multas ou cestas básicas), dentre outros.

Queimados lança dia 01/08 a campanha com o tema: "Violência contra a mulher não tem justificativa, tem lei" no Teatro Metodista na Rua Vinte e três, 1200, Vila Nanci, Queimados.

# Flamengo joga mais nas Copas? Compare os números e veja se o rubro-negro está 'escolhendo jogos'

## Levantamento mostra que rubro-negro tem números amplamente superiores quando disputa torneios de mata-mata

**A** diferença de desempenho e resultado do Flamengo quando atua nas Copas (do Brasil e Libertadores) e no Campeonato Brasileiro chama a atenção. E, claro, levanta o debate: esta equipe rubro-negra está escolhendo jogos para dar o máximo? O volante Thiago Maia foi enfático ao dizer que não após a vitória sobre o Grêmio, na última quarta-feira. Mas os números colocam mais lenha neste debate.

O levantamento do EXTRA pegou os últimos seis jogos disputados pelo Flamengo nas competições de mata-mata e pontos corridos. Enquanto o rubro-negro não deixa dúvidas de que é candidato ao título na Copa do Brasil e Libertadores, vem derrapando no Brasileiro. E isso afeta até mesmo os números apresentados durante as partidas. Veja a comparação.

### Últimos jogos do Flamengo em Copas:

1. Flamengo 2 x 0 Fluminense — Oitavas de final da Copa do Brasil
2. Flamengo 2 x 1 Racing — Fase de grupos da Libertadores
3. Flamengo 4 x 0 Aucas — Fase de grupos da Libertadores
4. Flamengo 2 x 1 Atletico — Quartas de final da Copa do Brasil

5. Atletico 0 x 2 Flamengo — Quartas de final da Copa do Brasil
6. Grêmio 0 x 2 Flamengo — Semifinais da Copa do Brasil

Nas Copas, o Flamengo é praticamente imparável: são 14 gols marcados e apenas dois sofridos. Nos seis jogos, foram incríveis 74 chutes a gol. A grande maioria dos números são superiores aos do rubro-negro nos últimos seis jogos pelo Brasileiro (veja abaixo).

- Gols marcados: 14.
- Gols sofridos: 2.
- Total de finalizações: 74 chutes ao gol.
- Média de finalizações: 12,3 chutes ao gol.
- Total de finalizações sofridas: 66 chutes contra o gol.
- Média de finalizações sofridas: 11 chutes contra o gol.
- Média de posse de bola: 57,6%.

### Últimos jogos do Flamengo no Brasileiro:

1. Bragantino 4 x 0 Flamengo — 11ª rodada
2. Santos 2 x 3 Flamengo — 12ª rodada
3. Flamengo 2 x 0 Fortaleza — 13ª rodada
4. Palmeiras 1 x 1 Flamengo — 14ª rodada
5. Fluminense 0 x 0 Flamengo — 15ª rodada
6. Flamengo 1 x 1 América-MG — 16ª rodada



Gabigol e Bruno Henrique, do Flamengo, repetem a comemoração tão famosa entre eles em 2019 Marcelo Cortes/Flamengo

Quando a competição é de pontos corridos, nitidamente o desempenho do Flamengo cai. A ponto de no mesmo recorte de jogos, o rubro-negro ter mais gols sofridos do que feito. A única estatística superior é a de posse de bola, mas com uma margem muito pequena na comparação. Não dá para cravar que há uma preferência pelas Copas, mas os números indicam que sim.

- Gols marcados: 7.
- Gols sofridos: 8.
- Total de finalizações: 61 chutes ao gol.
- Média de finalizações: 10,1 chutes ao gol.
- Total de finalizações sofridas: 105 chutes contra o gol.
- Média de finalizações sofridas: 17,5 chutes contra o gol.
- Média de posse de bola: 59,5%.

### Futebol: TJ-GO torna réus sete jogadores por manipulação de resultados

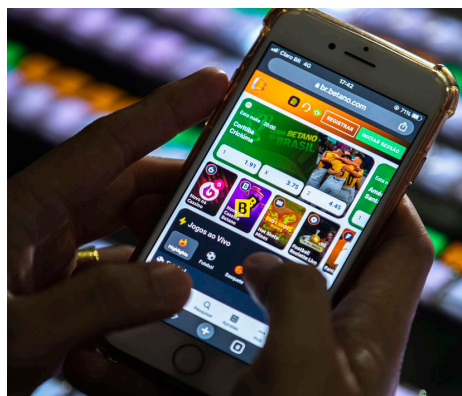

O Tribunal de Justiça de Goiás aceitou denúncia do Ministério Público (MP-GO) e tornou réus sete jogadores e outras sete pessoas acusadas de envolvimento em esquema de manipulação de 13 resultados de apostas em jogos da Série A do Campeonato Brasileiro de 2022, alvo da fase três da Operação Penalidade Máxima.

Entre os atletas citados na decisão proferida pelo juiz Alessandro Pereira Pacheco, da 2ª Vara de Repressão ao Crime Organizado e Lavagem de Capitais, na noite de quarta-feira (26) estão Dadá Belmonte (América-MG), Alef Manga (Coritiba; já afastado do clube), Igor Carius (Sport), Jesus Trindade jogador (uruguaio, ex-Coritiba), Pedrinho (ex-Athletico-PR, atualmente no Shakhtar), Sidcley (ex-Cuiabá e hoje no Dínamo de Kiev), e Thonny Anderson (ABC).

Também responderão por supostos crimes pre-

vistos na Lei Geral do Esporte (LGE) os seguintes acusados: Bruno Lopez de Moura, conhecido como BL, já preso por suspeita de chefiar organização de apostadores; Cleber Vinicius Rocha Antunes da Silva, empresário chamado de Clebinho Fera, Ícaro Fernando Calixto dos Santos, Romário Hugo dos Santos (o ex-jogador Romarinho), Thiago Chambó Andrade, Victor Yamasaki Fernandes (conhecido como Vitinho).

Os réus citados pelo juiz Alessandro Pereira Pacheco foram denunciados pelo MP-GO por condutas descritas na LGE, nos seguintes artigos:

- **198:** Solicitar ou aceitar, para si ou para outrem, vantagem ou promessa de vantagem patrimonial ou não patrimonial para qualquer ato ou omissão destinado a alterar ou falsear o resultado de competição esportiva ou evento a ela associado. Pena – reclusão, de 2 (dois) a 6 (seis) anos, e multa.
- **199:** Dar ou prometer vantagem patrimonial ou não patrimonial com o fim de alterar ou falsear o resultado de competição esportiva ou evento a ela associado. Pena – reclusão, de 2 (dois) a 6 (seis) anos, e multa.

### Regulamentação de apostas esportivas

Na última terça (25), foi publicada no Diário Oficial uma medida provisória que inicia o processo de regulamentação das apostas esportivas de quota fixa, também conhecido como mercado de bets. Criado em 2018, pela Lei 13.756, o mercado, com potencial de arrecadação anual de até R\$12 bilhões, permaneceu quatro anos sem regulamentação.

**PAI, O PRIMEIRO E SEMPRE O MELHOR AMIGO!**

**ART-PÃO Confeitaria**  
Padaria e Lanchonete

Juscelino  
2797-2700  
2697-0697 / 2796-3736

Nova Iguaçu  
2767-6161  
2767-2877 / 3584-4668

Via Light (Nova Iguaçu)  
3763-7878 / 3773-1566

www.artpao.com.br