

JOVEM ESTUDANTE DO EXÉRCITO MORRE APÓS SER ATINGIDA POR AVIÃO ULTRALEVE EM NOVA IGUAÇU

Caroline Ribeiro, de 22 anos, foi atingida quando praticava esportes na pista do aeroclube, no sábado (9). Polícia Civil do RJ fez perícia no local nesta segunda (11).

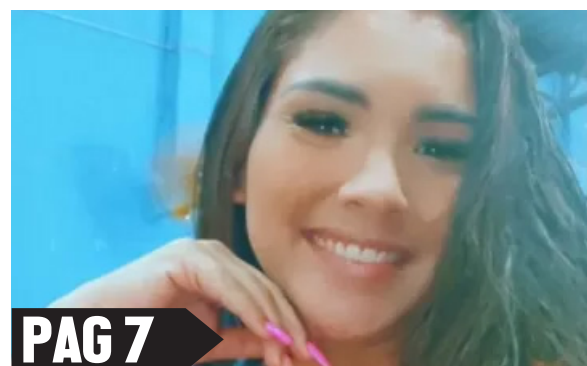

PAG 6



JOVEM É ENCONTRADA MORTA DENTRO DE LIXEIRA NA ZONA NORTE DO RIO

Julia Vieira Ribeiro, de 24 anos, teria sido assassinada por traficantes do Morro da Congonha, em Madureira

PAG 7

STF libera empréstimo consignado a beneficiários de programas sociais



PAG 4

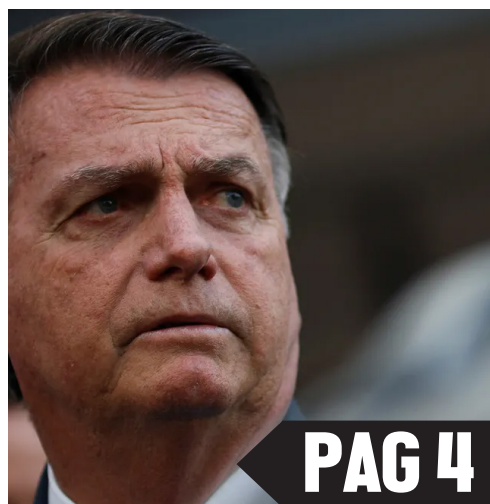

PAG 4

Bolsonaro tem duas cirurgias previstas para esta terça em SP

Saiba quem são os principais cotados para suceder Augusto Aras na Procuradoria-Geral da República

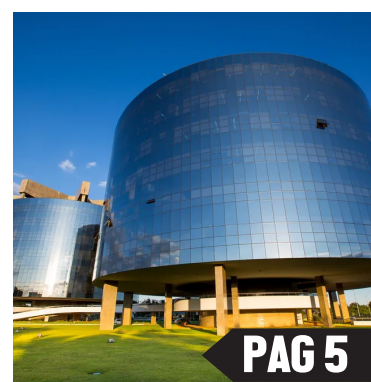

PAG 5



PAG 7

MPF colhe depoimento de pai da menina baleada durante ação da PRF no Arco Metropolitano



Ambulantes de Japeri terão mercado popular na Praça Wendel Coelho até dezembro

PAG 8

Flamengo foca em final e congela assunto Sampaoli após vitória em clássico trazer paz momentânea

PAG 19

Expediente e editoria

Nosso jornal está de cara nova, mais informativo e dinâmico. Com uma equipe atenta para passar o melhor conteúdo com o máximo de credibilidade, disposta à ouvir a população e aberta para receber sugestões de pauta das variadas editorias.

Nosso canal de comunicação estará pronto e manterá uma relação com o povo através do nosso whatsapp, 99627-0850

Email: jornalinpopovo@gmail.com

O nosso portal de notícias é www.jornalpovo.com.br

EDITOR:

Carlos Novinho

PROJETO GRÁFICO/DIAGRAMAÇÃO:

Luciano Araújo



TEL: 3589- 5684  99627-0850

CNPJ: 18.504.042/0001-25

Av. Graça Aranha, nº 206, sala 301

Correntistas ainda têm R\$ 7,2 bilhões em contas inativas

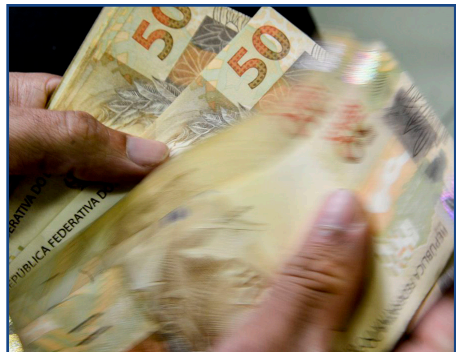

Os correntistas ainda têm R\$ 7,299 bilhões em contas inativas de bancos e outras instituições, segundo dados do Sistema Valores a Receber (SVR) atualizados nesta segunda-feira (11) pelo Banco Central.

A maior fatia das cifras a receber, que corresponde a R\$ 5,853 bilhões, é de pessoas físicas, cujo total de beneficiários são 37.473.767. Já as pessoas jurídicas deixaram R\$ 1,445 bilhões e somam 2.879.362 CNPJ.

Até o momento, já foram devolvidos R\$ 4,707 bilhões, dos quais R\$ 3,499 bilhões para pessoas físicas e R\$ 1,208 bilhões para pessoas jurídicas.

O BC informa que os bancos são os maiores detentores do dinheiro ainda não devolvido, reunindo R\$ 4,261 bilhões, seguidos pelas administradoras de consórcios, com cerca de R\$ 2,2 bilhões; cooperativas, com R\$ 629,1 milhões; financeiras, com R\$ 104,2 milhões; instituições de pagamento, com R\$ 97,9 milhões. As corretoras e distribuidoras e outros somam R\$ 20,7 milhões.

De fevereiro a julho, o dado mais atualizado do Banco Central, o volume de recursos disponíveis para resgate passou de R\$ 6,073 bilhões para os atuais R\$ 7,299. A maior parte dos beneficiários, que somam 28.825.415, têm a receber valores que chegam até R\$ 10. Os beneficiários que somam valores entre R\$ 10,01 e R\$ 100 são 11.610.437.

Já os que têm valores a receber entre R\$ 100,01 e R\$ 1000 somam 4.691.484. Os beneficiários cujos valores a receber passam de R\$ 1000,01 chegam a 814.857.

Quem quiser saber se tem algum valor a receber, inclusive de pessoas falecidas, deve consultar a página do Banco Central, que também tem informações sobre como solicitar a devolução dos valores. O BC orienta ainda para que não se faça qualquer tipo de pagamento para ter acesso aos valores e que a instituição não envie links, nem entre em contato com o beneficiário para tratar sobre valores a receber ou para confirmar dados pessoais. Os serviços do valores a receber são totalmente gratuitos.

“Somente a instituição que aparece no Sistema de Valores a Receber é que pode te contactar, e ela nunca vai pedir sua senha. Não clique em links suspeitos enviados por e-mail, SMS, WhatsApp ou Telegram”, orienta o BC.

INFLAÇÃO

Mercado eleva para 2,64% projeção do crescimento da economia em 2023

Estimativa da inflação sobe para 4,93%

Pela terceira semana seguida, a previsão do mercado financeiro para o crescimento da economia brasileira este ano subiu, passando de 2,56% para 2,64%. A estimativa está no boletim Focus de hoje (11), pesquisa divulgada semanalmente pelo Banco Central (BC) com a projeção para os principais indicadores econômicos.

Para o próximo ano, a expectativa para o Produto Interno Bruto (PIB) - a soma dos bens e serviços produzidos no país - é de crescimento de 1,47%. Para 2025 e 2026, o mercado financeiro projeta expansão do PIB em 2%, para os dois anos.

Superando as projeções, no segundo trimestre do ano a economia brasileira cresceu 0,9%, na comparação com os primeiros três meses de 2023, de acordo com o Instituto Brasileiro de Geografia e Estatística (IBGE). Na comparação com o segundo trimestre do ano passado, a economia brasileira avançou 3,4%.

O PIB acumula alta de 3,2% no período de 12 meses. E no semestre, a alta acumulada foi de 3,7%.

Inflação

Já a previsão para o Índice Nacional de Preços ao Consumidor Amplo (IPCA) - considerada a inflação oficial do país - teve elevação de 4,92% para 4,93%. Para 2024, a estimativa de inflação ficou em 3,89%. Para 2025 e 2026, as previsões são de 3,5% para os dois anos.

A estimativa para este ano está acima do teto da meta de inflação que deve ser perseguida pelo BC. Definida pelo Conselho Monetário Nacional (CMN), a meta é de 3,25% para 2023, com intervalo de tolerância de 1,5 ponto percentual para cima ou para baixo. Ou seja, o limite inferior é 1,75% e o superior 4,75%.

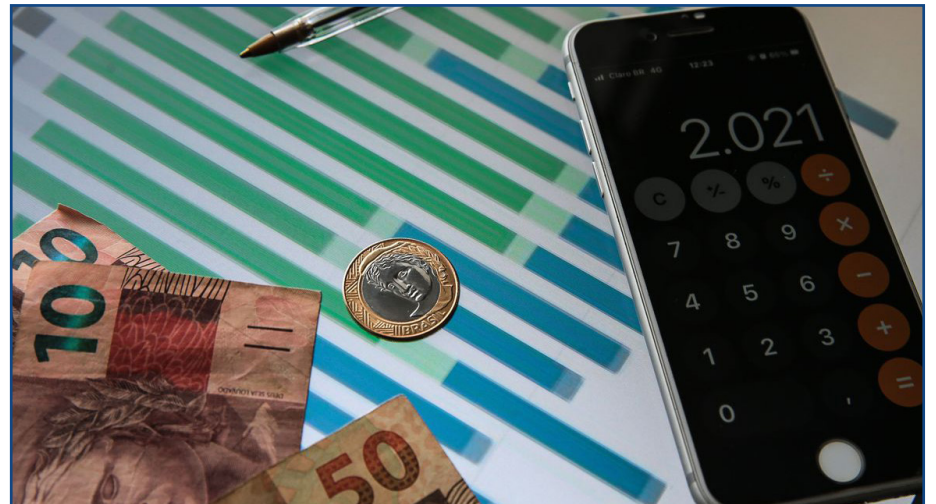

Segundo o BC, no último Relatório de Inflação, a chance de a inflação oficial superar o teto da meta em 2023 é de 61%.

A projeção do mercado para a inflação de 2024 também está acima do centro da meta prevista, fixada em 3%, mas ainda dentro do intervalo de tolerância de 1,5 ponto percentual.

Em julho, influenciado pelo aumento da gasolina, o IPCA foi de 0,12%, segundo o IBGE. A taxa ficou acima das observadas no mês anterior (-0,08%) e em julho de 2022 (-0,68%). Com o resultado, a inflação oficial acumula 2,99% no ano. Em 12 meses, a inflação é de 3,99%, acima dos 3,16% acumulados até junho.

Os dados da inflação de agosto serão divulgados amanhã pelo IBGE.

Taxa de juros

Para alcançar a meta de inflação, o Banco Central usa como principal instrumento a taxa básica de juros - a Selic - definida em 13,25% ao ano pelo Comitê de Política Monetária (Copom). Diante da forte queda da inflação, o Comitê de Política Monetária (Copom) do BC, iniciou, no mês passado, um ciclo de redução da Selic.

A última vez em que o Banco Central tinha diminuído a Selic foi em agosto de 2020, quando a taxa caiu de 2,25% para 2% ao ano, em meio à contração econômica gerada pela pandemia de covid-19. Depois disso, o Copom elevou a Selic por

12 vezes consecutivas, num ciclo que começou em março de 2021, em meio à alta dos preços de alimentos, de energia e de combustíveis, e, a partir de agosto do ano passado, manteve a taxa em 13,75% ao ano por sete vezes seguidas.

Para o mercado financeiro, a expectativa é de que a Selic encerre 2023 em 11,75% ao ano. Para o fim de 2024, a estimativa é que a taxa básica caia para 9% ao ano. Já para o fim de 2025 e de 2026, a previsão é de Selic em 8,5% ao ano para os dois anos. Quando o Copom aumenta a taxa básica de juros, a finalidade é conter a demanda aquecida, e isso causa reflexos nos preços porque os juros mais altos encarecem o crédito e estimulam a poupança. Mas, além da Selic, os bancos consideram outros fatores na hora de definir os juros cobrados dos consumidores, como risco de inadimplência, lucro e despesas administrativas. Desse modo, taxas mais altas também podem dificultar a expansão da economia. Quando o Copom diminui a Selic, a tendência é que o crédito fique mais barato, com incentivo à produção e ao consumo, reduzindo o controle sobre a inflação e estimulando a atividade econômica.

Por fim, a previsão do mercado financeiro para a cotação do dólar está em R\$ 5 para o fim deste ano. Para o fim de 2024, a previsão é de que a moeda americana fique em R\$ 5,02.

DESVALORIZAÇÃO

Brasil investe menos em educação que países da OCDE

Estudo aponta queda na aplicação de recursos no setor em 2019 e 2020



Brasil investe menos em educação do que os países da Organização para a Cooperação e Desenvolvimento Econômico (OCDE), de acordo com o relatório Education at a Glance 2023, lançado nesta terça-feira (12), que reúne dados da educação dos países membros do grupo e de países parceiros, como o Brasil.

O relatório da OCDE mostra que, enquanto o Brasil investiu em 2020 US\$ 4.306 por estudante, o equivalente a aproximadamente R\$ 21,5 mil, os países da OCDE investiram, em média, US\$ 11.560, ou R\$ 57,8 mil. Os valores são referentes aos investimentos feitos desde o ensino fundamental até a educação superior.

Os investimentos no Brasil se reduziram entre 2019 e 2020. Em média, na OCDE, a despesa total dos governos com a educação cresceu 2,1% entre 2019 e 2020, a um ritmo mais lento do que a despesa total do governo em todos os serviços, que cresceu 9,5%. No Brasil, o gasto total do governo com educação diminuiu 10,5%, enquanto o gasto com todos os serviços aumentou 8,9%. Na análise da OCDE, isso pode ter ocorrido devido à pandemia de covid-19.

“O financiamento adequado é uma condição prévia para proporcionar uma educação de alta qualidade”, diz o relatório. A maioria dos países da OCDE investe entre 3% e 4% do seu Produto Interno Bruto (PIB) no ensino fundamental e médio, chegando a menos 5% do PIB na Colômbia e em Israel. A porcentagem de investimento brasileira não consta desta edição do relatório.

Sobre essa medida de investimento, a OCDE faz uma ressalva: “O investimento na educação como porcentagem do PIB é uma medida da



prioridade que os países atribuem à educação, mas não reflete os recursos disponíveis nos sistemas educativos, uma vez que os níveis do PIB variam entre países”.

As despesas por aluno variam muito entre os países da OCDE. A Colômbia, o México e a Turquia gastam anualmente menos de US\$ 5 mil por estudante, ou R\$ 25 mil, enquanto Luxemburgo gasta quase US\$ 25 mil, ou R\$ 125 mil. Existem também diferenças significativas nas despesas por estudante de acordo com a etapa de ensino. Por lei, pelo Plano Nacional de Educação (PNE), o Brasil deve investir pelo menos 10% do PIB em educação até 2024. Segundo o último relatório de monitoramento da lei, feito pelo Instituto Nacional de Estudos e Pesquisas Educacionais Anísio Teixeira (Inep), em 2022, o investimento brasileiro em educação chegava a 5,5% do PIB, e o investimento público em educação pública, a 5% do PIB, “bem distantes das metas estabelecidas no PNE. Esses resultados apontam para uma grande dificuldade dos entes em aumentar o orçamento destinado à educação”, diz o texto do Inep.

Salário de professores

O relatório da OCDE também aponta a necessidade de valorização dos professores. Segundo o estudo, muitos países da OCDE enfrentam escassez desses profissionais. “Salários competitivos são cruciais para reter professores e atrair mais pessoas para a profissão, embora outros fatores também sejam importantes. Em muitos países da OCDE, o ensino não é uma opção de carreira financeiramente atraente”, diz o texto.

Em média, os salários reais dos professores do ensino secundário são 10% inferiores aos dos trabalhadores do ensino superior, mas, em alguns países, a diferença é superior a 30%. “O baixo crescimento salarial dos professores explica, em parte, a disparidade entre os salários dos professores e os de outros trabalhadores com ensino superior”, diz a organização. Os salários legais reais caíram em quase metade de todos os países da OCDE para os quais existem dados disponíveis. Isto, segundo o relatório, segue-se a um período de crescimento salarial baixo ou mesmo negativo em muitos países, no rescaldo da crise financeira de

2008/2009.

No Brasil, também pelo PNE, o salário dos professores deveria ter sido equiparado ao dos demais profissionais com escolaridade equivalente até 2020. Segundo o monitoramento de 2022, os salários dos professores passaram de 65,2% dos salários dos demais profissionais, em 2012, para 82,5%, em 2021, seguindo ainda desvalorizados.

Education at a Glance

O relatório Education at a Glance reúne informações sobre o estado da educação em todo o mundo. Fornece dados sobre estrutura, finanças e desempenho dos sistemas educativos nos países da OCDE e em países candidatos e parceiros da Organização.

A edição de 2023 é centrada no ensino e na formação profissional. A edição inclui também um novo capítulo – Garantir a aprendizagem contínua aos refugiados ucranianos – que apresenta os resultados de uma pesquisa da OCDE 2023 que recolheu dados sobre as medidas tomadas pelos países da organização para integrá-los nos seus sistemas educativos.

RENDA

STF libera empréstimo consignado a beneficiários de programas sociais

Ministros analisaram, no plenário virtual, ação do PDT que contesta a medida. Tribunal também validou ampliação da margem para esta modalidade de empréstimo destinada a trabalhadores da iniciativa privada, servidores e aposentados.

O Supremo Tribunal Federal (STF) decidiu, por unanimidade, validar a legislação que permitiu a contratação de empréstimos consignados por beneficiários de programas sociais. O julgamento terminou às 23h59 desta segunda-feira (11).

A norma também ampliou a margem para o empréstimo consignado de empregados da iniciativa privada, servidores públicos e aposentados dos dois setores.

Os ministros analisaram o tema no plenário virtual, formato de deliberação em que os ministros apresentam seus votos em formato eletrônico, na página virtual do Supremo.

Ação

Os ministros discutiram uma ação do PDT contra uma mudança feita, no ano passado, nas regras de acesso aos empréstimos consignados. A lei foi assinada pelo então presidente Jair Bolsonaro (PL).

A norma autoriza que beneficiários do Benefício de Prestação Continuada (BPC) e de

programas federais de transferência de renda, como o Bolsa Família, contratem empréstimo nessa modalidade, fixando que as parcelas seriam descontadas diretamente na fonte.

Para o PDT, a medida pode ampliar o superendividamento e deixar o beneficiário vulnerável, já que a renda fica comprometida antes mesmo do recebimento.

A ação também contestou a elevação do limite da renda de empregados celetistas e de beneficiários do INSS que pode ser comprometida com empréstimos consignados, que passou de 35% para até 45%.

Voto

Prevaleceu a posição do relator do caso, o ministro Nunes Marques, que votou para rejeitar a ação e considerar constitucionais as mudanças nas regras dos consignados.

O voto do relator foi seguido pelos ministros Edson Fachin, Dias Toffoli, Luiz Fux, Gilmar Mendes, Cármen Lúcia, Alexandre de Moraes, Cristiano Zanin, André Mendonça e Luís Roberto Barroso.

O ministro afirmou que a Constituição não

traz “qualquer baliza normativa que justifique tomar-se como inconstitucional a ampliação do acesso ao crédito consignado” e que os “novos limites da margem consignável não se mostram incompatíveis com os preceitos constitucionais”.

Segundo Nunes Marques, “a potencialização de argumentos idealizados atinentes ao superendividamento e à fraude generalizada, ainda que faça algum sentido prático, releva a não concordância do autor com a

política pública e não a inconstitucionalidade patente desta”.

O relator disse ainda que o PDT, “ao tratar do prejuízo à reorganização financeira dos tomadores do empréstimo, parece partir do pressuposto de que os indivíduos ou as famílias não obtêm qualquer vantagem com a contratação do crédito, quando, em verdade, adquirem liquidez imediata para sanar dívidas, gastar em despesas inadiáveis ou investir em algum plano sempre adiado”.



Bolsonaro tem duas cirurgias previstas para esta terça em SP



O ex-presidente Jair Bolsonaro (PL) está internado no Hospital Nova Star, na Zona Sul de São Paulo, onde deve passar por duas cirurgias nesta terça-feira (12).

Segundo Fábio Wajngarten, advogado de Bolsonaro e ex-secretário-executivo do Ministério das Comunicações, publicou em redes sociais na segunda (11), o ex-presidente “fez exames preparatórios para os procedimentos cirúrgicos que terão início amanhã às 6:30 da manhã”.

A previsão é a de que Bolsonaro corrija uma hérnia de hiato (cirurgia na porção superior do estômago, para enfrentar um quadro de refluxo) e passe também por um procedimento nas alças intestinais.

Em entrevista à Reuters, o ex-presidente afirmou que a cirurgia de desvio de septo, inicialmente prevista para ocorrer também nesta semana, foi adiada para outubro ou

novembro.

No último dia 23, Bolsonaro já tinha passado pelo mesmo hospital para fazer os exames preparatórios para as cirurgias.

Na ocasião, ele foi acompanhado pelos médicos Maurício Wajngarten (pai de Fábio Wajngarten) e Antonio Macedo.

Macedo é o mesmo médico que participou das cirurgias anteriores de Bolsonaro relacionadas ao atentado com faca sofrido por ele na campanha presidencial de 2018, em Juiz de Fora (MG).

Desde o ataque, Bolsonaro passou por quatro cirurgias relacionadas ao ferimento na barriga, além de procedimentos como retirada de um cálculo na bexiga e uma vasectomia.

Em julho de 2021, Bolsonaro apresentou soluços persistentes e foi internado após ser diagnosticado com obstrução intestinal.

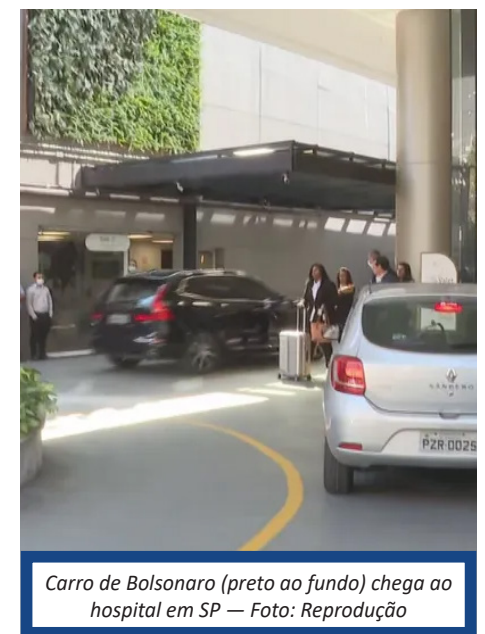

Carro de Bolsonaro (preto ao fundo) chega ao hospital em SP — Foto: Reprodução

TEMPO DE MUDANÇA

Saiba quem são os principais cotados para suceder Augusto Aras na Procuradoria-Geral da República

Lula deve definir ainda nesta semana quem chefiará o Ministério Público pelos próximos dois anos. Paulo Gonet, Mario Bonsaglia e Antonio Carlos Bigonha aparecem como favoritos.

O presidente Luiz Inácio Lula da Silva (PT) deve indicar ainda nesta semana o sucessor de Augusto Aras no cargo de procurador-geral da República, segundo a

colunista do g1 Daniela Lima. O período de Augusto Aras à frente do Ministério Público Federal termina no dia 26 de setembro. O subprocurador a ser escolhido por Lula ficará na função por dois anos, podendo ser reconduzido ao cargo. O indicado terá de ser sabatinado pela Comissão de Constituição e Justiça (CCJ) do Senado e ser aprovado pelo plenário principal da Casa, para assumir a função. Embora o presidente esteja sendo pressionado a indicar mulheres para postos de chefia do Estado, são três homens que aparecem como mais cotados para comandar a Procuradoria-Geral da República:

- Paulo Gustavo Gonet Branco
- Mario Luiz Bonsaglia
- Antonio Carlos Bigonha

Entre outras atribuições, cabe ao procurador-geral pedir a abertura de inquéritos para investigar presidente da República, ministros, deputados e senadores. Ele também tem a prerrogativa de apresentar denúncias contra os detentores de foro privilegiado (veja aqui mais detalhes sobre o trabalho de um PGR).

Veja os perfis dos cotados para substituir Augusto Aras na PGR.

Paulo Gonet

O subprocurador-geral Paulo Gustavo Gonet Branco atua desde julho de 2021 como o vice-procurador-geral eleitoral, ou seja, representa o Ministério Público Eleitoral nos processos que tramitam no Tribunal Superior Eleitoral (TSE).

Na função, assinou o parecer que defendeu tornar o ex-presidente Jair Bolsonaro inelegível, no âmbito da ação em que o político do PL foi acusado de abuso de poder político e uso indevido de meios de comunicação. Em julgamento em junho, a Corte Eleitoral tornou Bolsonaro inelegível.

Gonet Branco ingressou na carreira do Ministério Público Federal em 1987, como procurador da República, responsável por processos na primeira instância da Justiça Federal. Em 2012, alcançou o cargo de subprocurador-geral da República, o último nível da carreira.

Gonet Branco é graduado em Direito pela

Universidade de Brasília (UnB). Na carreira acadêmica, fez mestrado em Direitos Humanos, pela University of Essex, do Reino Unido. Além disso, é doutor em Direito, Estado e Constituição, também pela UnB. É professor do curso de graduação em Direito do Instituto Brasiliense de Direito Público (IDP).

Visto como um procurador com perfil discreto e conservador, Paulo Gonet já escreveu um artigo contra o aborto.

É próximo do ministro Gilmar Mendes, do STF, com quem divide a autoria do livro "Curso de Direito Constitucional". Na Corte, conta também com o apoio do ministro Alexandre de Moraes. É conhecido pelo bom trânsito em tribunais superiores. Nascido no Rio de Janeiro, está com 62 anos de idade.

Mario Bonsaglia

Mario Luiz Bonsaglia nasceu em Avaré, São Paulo. Em 1981, formou-se em Direito pela Universidade de São Paulo (USP). É doutor em Direito do Estado também pela USP.

Começou a carreira no Ministério Público Federal em 1991, atuando inicialmente em casos criminais na Procuradoria da República em São Paulo.

Em 1996, foi promovido a procurador regional da República, que atua em processos que tramitam no Tribunal Regional da 3ª Região. Em 2014, alcançou o nível subprocurador-geral da República.

Bonsaglia também atuou no Conselho Nacional do Ministério Público entre 2009 e 2013, onde fez parte de uma série de comissões temáticas.

Na área acadêmica, a tese de doutorado tece como tema "Federalismo e direitos humanos". É também autor de artigos sobre segurança pública, controle da atividade policial e direitos humanos.

Bonsaglia esteve na lista tríplice com sugestões de nome para o cargo nos anos de 2015, 2017, 2019, 2021 e de 2023.

A lista tríplice traz as sugestões de nomes para ocupar a chefia da Procuradoria-Geral da República. Os candidatos à lista são eleitos pelos próprios pares.

Antonio Carlos Bigonha

Antonio Carlos Bigonha nasceu em Ubá, Minas Gerais. Gradou-se em direito pela Universidade de Brasília em 1987. Tem mestrado em Música pela mesma instituição, concluído em 2015.

Começou a carreira no Ministério Público Federal em abril de 1992, como procurador



Sede da Procuradoria-Geral da República, em Brasília — Foto: João Américo/PGR



O subprocurador Antonio Carlos Bigonha durante audiência pública no Senado — Foto: Geraldo Magela/Agência Senado

O procurador Mário Bonsaglia, candidato à lista tríplice para procurador-geral da República — Foto: Divulgação/ANPR

O procurador Paulo Gustavo Gonet Branco no plenário — Foto: Paulo Bomtempo

da República, atuando em processos da primeira instância da Justiça Federal.

Em 1998, passou a procurador regional da República, o cargo do integrante do MPF que atua em casos no Tribunal Regional Federal. Alcançou, em 2015, o cargo de subprocurador-geral da República.

Tem trabalhos apresentados em congressos e palestras relativos à Constituição, democracia e Estado Democrático de Direito.

Entre 2007 e 2011, presidiu a Associação Nacional dos Procuradores da República, que reúne integrantes do MPF e elabora a lista com sugestões de nome para o cargo de procurador-geral.

É visto como um procurador de perfil progressista, com forte atuação na área ambiental. Criticou a atuação de colegas do MP durante a operação Lava Jato e também o que chamou de espetacularização de atos da instituição.

Já se posicionou contra o marco temporal para demarcação de terras indígenas e defendeu a indenização de vítimas da ditadura militar.

Função

Cabe ao procurador-geral da República chefiar o Ministério Público da União por dois anos. O MPU abrange os ministérios públicos Federal, do Trabalho, Militar, do Distrito Federal e Territórios.

O procurador-geral tem a função de representar o Ministério Público no Supremo Tribunal Federal (STF) e, às vezes, no Superior Tribunal de Justiça (STJ). Também desempenha a função de procurador-geral eleitoral.

No STF, o procurador-geral tem, entre outras prerrogativas, a função de propor ações diretas de inconstitucionalidade (ADI) e ações penais públicas.

Cabe ao procurador-geral, também, pedir abertura de inquéritos para investigar presidente da República, ministros, deputados e senadores. Ele também tem a prerrogativa de apresentar denúncias nesses casos.

O PGR pode ainda criar forças-tarefa para investigações especiais, como ocorreu na Operação Lava Jato. Também pode encerrá-las ou ampliá-las.

INVESTIGAÇÃO

Jovem estudante do Exército morre após ser atingida por avião ultraleve em Nova Iguaçu

Caroline Ribeiro, de 22 anos, foi atingida quando praticava esportes na pista do aeroclube, no sábado (9). Polícia Civil do RJ fez perícia no local nesta segunda (11).

O Aeroclube Nova Iguaçu, onde uma estudante morreu após ser atingida por um ultraleve, não tinha autorização para funcionar, segundo a Agência Nacional de Aviação Civil (Anac).

Caroline Kethlin de Almeida Ribeiro, de 22 anos, foi atingida quando praticava esportes na pista do aeroclube, na Baixada Fluminense, no último sábado (9).

"O Aeroclube de Nova Iguaçu não está inscrito no cadastro na ANAC e, portanto, não pode operar como aeródromo. Isso significa que não são permitidas operações com aeronaves no local", diz a nota da agência.

Uma mulher que é caseira e mora há mais de 20 anos no aeroclube diz que o local está interdito para voos. Apesar disso, muitos pilotos usam o espaço para treino, segundo ela. "O pessoal entra por trás. Aí, aconteceu esse acidente. A gente não estava aqui no dia. Eu caminhava lá atrás também. Só que um dia eu e a minha filha saímos correndo porque o ultraleve veio em cima da gente. Depois desse dia eu não fui mais. Eles sobem e descem fazendo treinos. Aos finais de semana isso é comum. A pista está interdita há mais de três anos. Mas eles olham e decolam sempre", diz Zuleika Castro do Nascimento.

Segundo frequentadores do local, é comum a presença de cavalos, motos, bicicletas e até carros no aeroclube.

O caso foi registrado na 58ª DP (Posse), que investiga o acidente.

Polícia faz perícia

Nesta segunda (11), a Polícia Civil do RJ fez uma perícia no ultraleve que atingiu Caroline.

O ultraleve — Flayr GT — é da década de 1990 e tem cerca de 12 metros de envergadura. Ele precisa de menos de 200 metros de pista para decolar. Ele atinge até 1000 pés (chega a 350 metros de altura) e atinge de 70 a 80 quilômetros por hora. O modelo é de categoria abaixo de 200 kg e leva até 2 pessoas.

O piloto apresentou a documentação e, de acordo com os peritos, ele estava fazendo testes com o ultraleve.

Segundo especialistas, antes de voar, o piloto precisa fazer o ajuste do equipamento. Caroline foi atingida a cerca de 300 metros da pista de intercessão. "A aeronave tem 10 metros de envergadura numa pista de 30 metros. Sobra uma área de escape de no mínimo 10 metros para cada lado. Agora tem que ouvir testemunhas e saber o que aconteceu para a aeronave perder o eixo da pista e viajar por mais de 10 metros até atingir as pessoas que estavam no canto da pista", disse o delegado José Mário Salomão de Omena, titular da 58ª DP, após a perícia.

Omena disse ainda que pesquisou e não encontrou informação sobre outros acidentes no local. "Por não ter histórico de outros acidentes, as pessoas deviam andar com certa tranquilidade,

sem preocupação."

O delegado informou ainda que serão feitas duas perícias no corpo da jovem. Uma para definir onde ela foi atingida (em que parte do corpo) e outra com um comparativo das lesões que ela sofreu.

Caroline deu entrada no Hospital Geral de Nova Iguaçu (HGN) em estado grave e foi internada no Centro de Terapia Intensiva (CTI), no sábado (9). Na tarde deste domingo (10), o hospital constatou a morte cerebral da estudante, e a família dela autorizou a doação dos órgãos.

Pouco depois das 14h desta segunda, um helicóptero da Secretaria Estadual de Saúde (SES), usado no transporte dos órgãos de Caroline, pousou na pista do aeroclube. O corpo da jovem, que estava no hospital, foi encaminhado para o Instituto Médico-Legal (IML) de Nova Iguaçu, onde passará por exame de necropsia.

O hospital confirmou que a cirurgia de captação dos órgãos aconteceu nesta manhã. Foram captados os dois rins e o fígado, que serão destinados aos hospitais com pacientes em lista de espera por transplante.

"Outra coisa que observei e tem que destacar é que não existe uma faixa segura para ninguém caminhar nesse lugar. O risco é muito alto."

Caroline estudava em Campinas, no interior de São Paulo, e passava o feriado de Independência com a família em Nova Iguaçu.

De acordo com as primeiras informações, a jovem corria no aeroclube quando a aeronave perdeu o eixo da pista e a atingiu.

O corpo da estudante será sepultado às 16h desta terça-feira (12) no Cemitério Parque Jardim de Mesquita, na Baixada Fluminense.

Homicídio culposo

Segundo o delegado, a perícia com a utilização de um drone poderá sanar as dúvidas do caso.

A polícia também vai ouvir testemunhas para entender como tudo aconteceu. O caso foi registrado como lesão corporal, mas foi alterado para homicídio culposo, quando não há intenção de matar.

"Queremos entender se ela caminha na pista ou na lateral; queremos entender se o piloto pousava ou decolava. Precisamos ter um norte e entender as versões. Aquela pista tem 1.120 metros de comprimento e 30 metros de largura. O que se sabe é que, por algum motivo, a aeronave perdeu o eixo da pista e atropelou a jovem. Ainda não sabemos o que motivou o acidente. Mas faremos a perícia para entender onde tudo aconteceu e de que forma o ultraleve atingiu a vítima", pontuou.

O delegado diz que a investigação também busca descobrir se a jovem poderia caminhar no local. "Ali foi uma sucessão de erros e temos que detalhar todos eles", destacou.

Em nota, a Anac informou que o Aeroclube de Nova Iguaçu não é certificado pela entidade para oferta de cursos de formação de pilotos nem consta no cadastro de aeródromos privados da Agência.

Já a Força Aérea Brasileira (FAB) disse que investigadores do Terceiro Serviço Regional de Inves-



A pista tem 1.120 metros de comprimento e 30 metros de largura — Foto: Divulgação



Polícia Civil do RJ faz perícia no Aeroclube Nova Iguaçu — Foto: Rafael Nascimento



tigação e Prevenção de Acidentes Aeronáuticos (Seripa III), ligado ao Centro de Investigação e Prevenção de Acidentes Aeronáuticos (Cenipa), foram acionados para realizar a Ação Inicial da ocorrência no Aeroclube de Nova Iguaçu.

E que "a conclusão das investigações terá o

menor prazo possível, dependendo sempre da complexidade de cada ocorrência e, ainda, da necessidade de descobrir os possíveis fatores contribuintes".

Em nota, a Escola Preparatória de Cadetes do Exército (EsPCEX) lamentou a morte de Caroline.

VÍTIMA INOCENTE

MPF colhe depoimento de pai da menina baleada durante ação da PRF no Arco Metropolitano

Heloísa dos Santos Silva, atingida na cabeça e na coluna, segue entubada e internada no CTI do Hospital Municipalizado Adão Pereira Nunes, em Duque de Caxias, com estado gravíssimo

O Ministério Público Federal (MPF) colheu, nesta segunda-feira (11), o depoimento de William da Silva, pai da menina H. dos S. S., de 3 anos, que foi baleada na última quinta-feira (7)

durante uma ação da Polícia Rodoviária Federal (PRF) no Arco Metropolitano, em Seropédica, na Baixada Fluminense. A vítima, atingida na cabeça e na coluna, segue entubada e internada em estado gravíssimo.

O órgão abriu uma investigação própria sobre o caso na última sexta-feira (8) através do Núcleo de Controle Externo da Atividade Policial. O procurador da República e coordenador do grupo, Eduardo Santos de Oliveira Benones, é o responsável por ouvir os envolvidos na ocorrência para saber mais detalhes do que aconteceu e decidir se levará o caso à Justiça.

No dia do crime, William contou que a família voltava da casa dos avós da vítima, em Itaguaí, na Baixada Fluminense, por volta das 20h, quando passaram por uma viatura parada em um cruzamento na entrada de Seropédica. Segundo o pai, não houve ordem de parada, mas os agentes passaram a seguir e a ficar muito próximos ao veículo da família. Ele então decidiu dar seta para encostar o carro e, quando já estava no acostamento, quase parando, o automóvel foi alvo de mais de quatro disparos. A versão foi relatada novamente nesta segunda-feira (11) ao procurador.

Uma testemunha do ocorrido afirmou que o carro onde a vítima estava não tentou fugir da abordagem da viatura antes dos tiros. Em um vídeo divulgado nas redes sociais, ela também não menciona nenhum outro disparo antes da criança ser atingida. "Federal (PRF) acabou de acertar a filha de alguém no carro ali 'mano'. Isso que dá Federal incapacitada, saíram atirando no carro", disse em um trecho.

A testemunha, em entrevista à CBN, disse ainda que estava próxima ao carro da família no Arco Metropolitano e que o pai da menina não fugiu de nenhuma abordagem. "Eles estavam vindo e a Federal estava lá atrás, não estavam nem perto do carro. Eu estava vindo de boa, mas eu vi a Federal vindo, só que eles não ligaram a luz, nem nada, mas eu vi que era o carro deles porque eu tinha passado por eles. E quando foi chegando mais perto, eu fui, joguei para a pista do canto e eles ligaram só a sirene, que fez só um barulhinho que eu nem ouvi direito. Pensei: Será que estão mandando o carro parar? Até então acho que a família continuou andando de boa. Mas eles chegaram mais perto do carro. A família antes de encostar para o canto, não correu, não acelerou, nem nada. Eles deram uns sete tiros no carro", disse.

Segundo o MPF, outras pessoas e os policiais envolvidos irão prestar depoimento sobre o caso nos próximos dias. Com o procedimento, o órgão busca apurar suposto crime de lesão corporal ou tentativa de homicídio qualificada pela idade da vítima, sem prejuízo de outras condutas criminosas verificadas no curso das apurações.

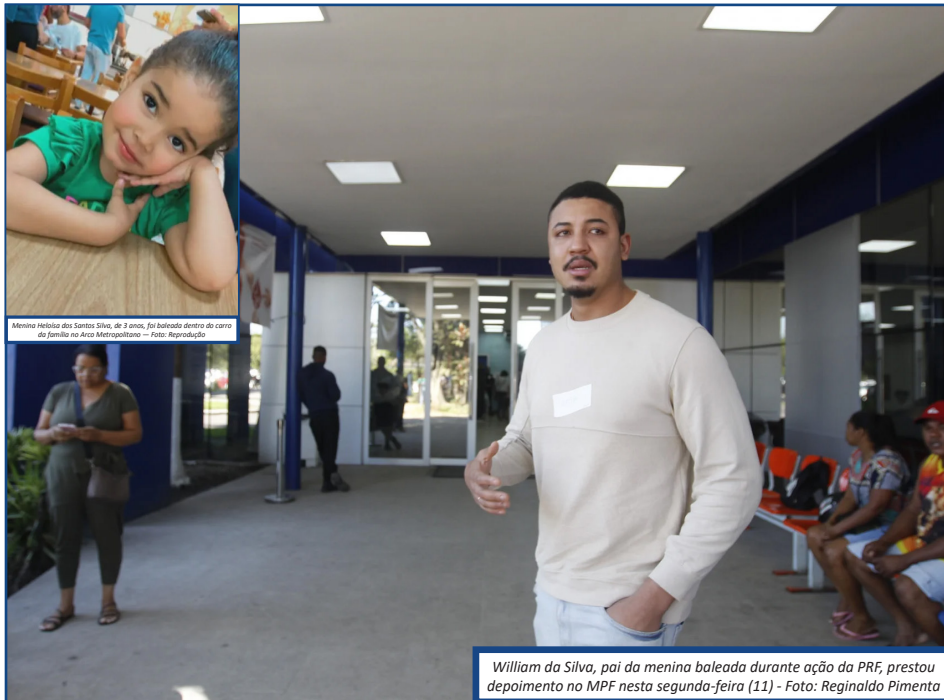

William da Silva, pai da menina baleada durante ação da PRF, prestou depoimento no MPF nesta segunda-feira (11) - Foto: Reginaldo Pimenta

Policial alega ter ouvido disparos

O agente que atirou disse, em depoimento realizado na última sexta-feira (8) na 48ª DP (Seropédica), que realizou os disparos porque ouviu tiros vindos da direção do veículo. Segundo o PRF, ele e dois colegas começaram a perseguir o veículo depois que foi constatado que o carro era produto de um roubo.

O policial contou que, depois de 10 segundos atrás do veículo, o trio escutou um som de disparo de arma de fogo, chegando a se abaixar dentro da viatura. Ele admitiu que atirou três vezes com um fuzil calibre 556 na direção do carro onde a criança estava com a família, pois a situação o fez supor que o disparo havia sido feito do veículo.

Em relação ao carro ser produto de um roubo, o pai da menina disse na 48ª DP que o antigo proprietário do veículo, que eles adquiriram há dois meses, ainda tem o seu nome no documento. William relatou que o vendedor teria apresentado o recibo de compra e venda do veículo (CRV) no processo da compra do carro. O antigo proprietário ainda teria realizado uma consulta da placa no sistema do Detran e enviado a ele e, por isso, não imaginava que havia registro de roubo ao veículo no ano anterior.

Os agentes estão afastados preventivamente de suas ações operacionais e o policial que fez os disparos teve sua arma apreendida. De acordo com a PRF, a instituição disse ainda que as circunstâncias da ação estão em apuração pela corregedoria da corporação e que colabora com as investigações da polícia judiciária para o esclarecimento dos fatos. "A PRF expressa seu mais profundo pesar e solidariza-se com os familiares da vítima, assim como está em contato para prestar apoio institucional".

Ida de policial a hospital

H. dos S. S. está internada em estado gravíssimo no Hospital Municipalizado Adão Pereira Nunes (HMAPN), em Duque de Caxias, na Baixada Fluminense. A prefeitura do município informou, nesta segunda-feira (11),

que a menina segue entubada no Centro de Terapia Intensiva (CTI) da unidade e mantém o seu quadro hemodinâmico.

A criança deu entrada no hospital na quinta-feira (7), dia em que foi baleada. Ela foi avaliada pela equipe de cirurgia pediátrica, neurocirurgia e pediatria, com realização de exames de imagem e laboratório, sendo encaminhada para o centro cirúrgico, onde passou por procedimento.

No sábado (9), um policial à paisana entrou no CTI da unidade sem autorização e sem avisar à corporação. O fato chamou atenção do MPF que também investiga o motivo do agente estar no local. Dependendo das conclusões, o órgão poderá denunciá-lo à Justiça Federal por abuso de autoridade. Os representantes do MPF souberam da presença do policial quando estiveram no hospital para iniciar as investigações sobre o caso e, no local, foram informados que o agente teria entrado no CTI, sem autorização da segurança do hospital.

Em nota, a PRF informou que a coordenadora geral de Direitos Humanos da PRF esteve no hospital acompanhada de integrantes da Comissão Regional de Direitos Humanos no sábado (9). No entanto, "fora essas pessoas, nenhum outro policial tinha autorização para estar no local". De acordo com a corporação, um procedimento foi aberto na corregedoria e o agente já foi identificado.

A Prefeitura de Duque de Caxias ressaltou que a Secretaria Municipal de Saúde está analisando as imagens das câmeras de segurança do hospital para verificar em que condições ocorreram a presença e circulação do agente sem autorização nas dependências da unidade de saúde. Segundo a direção do hospital, na ocasião, o homem foi impedido de entrar no CTI do hospital, ao ser abordado pelo coordenador de segurança de plantão e informado de que não poderia ter acesso ao setor, já que não tinha autorização. De imediato, o coordenador de segurança conduziu o homem até a sala da equipe médica responsável, onde estavam os agentes do MPF.

Jovem é encontrada morta dentro de lixeira na Zona Norte do Rio

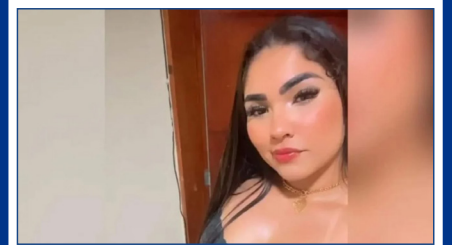

O corpo de Julia Vieira Ribeiro, de 24 anos, foi encontrado mutilado e enrolado em um cobertor dentro de uma lixeira na Rua Conselheiro Galvão, em Turiaçu, na Zona Norte do Rio, no último sábado (9). O caso está sendo investigado pela Delegacia de Homicídios da Capital (DHC).

De acordo com relatos nas redes sociais, Julia teria sido assassinada por integrantes do tráfico de drogas do Morro da Congonha, em Madureira, na mesma região.

Segundo a Polícia Militar, equipes do 9º BPM (Rocha Miranda) foram acionadas para uma ocorrência de homicídio, na Rua Conselheiro Galvão e, ao chegarem ao local, confirmaram a morte. A área foi isolada para perícia. Em nota, a Polícia Civil informou que "diligências estão em andamento para apurar a autoria e esclarecer o crime". Ainda não há informações sobre horário e local do sepultamento de Julia.

Homem é atacado a tiros dentro de veículo em São Gonçalo

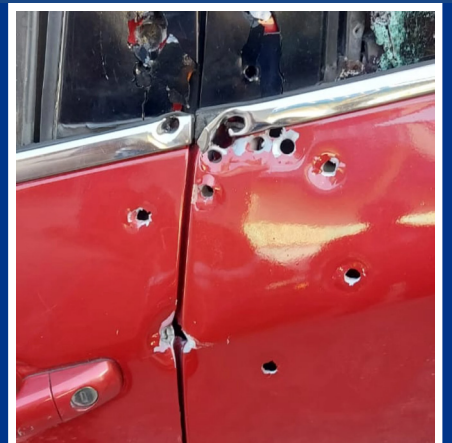

Um homem, identificado apenas como Luan, de 34 anos, sofreu um ataque a tiros dentro de um veículo, na tarde desta segunda-feira (11), no bairro do Colubandê, em São Gonçalo, Região Metropolitana do Rio. De acordo com a Polícia Militar, agentes do 7º BPM (São Gonçalo) foram acionados para uma ocorrência de tentativa de homicídio, na Praça do Colubandê. No local, encontraram o homem baleado e ainda vivo. Durante os primeiros socorros, a equipe abriu o trânsito para locomoção do baleado até o Hospital Estadual Alberto Torres (Heat).

De acordo com a direção do hospital, o homem chegou a ser levado para o Centro Cirúrgico, mas não teve condições de passar por uma cirurgia. Ele foi estabilizado e levado para o CTI, onde permanece em estado grave.

VALORIZAÇÃO DA ÁREA

Ambulantes de Japeri terão mercado popular na Praça Wendel Coelho até dezembro

Ordem de início das obras foi assinado nesta segunda-feira, 11, pela prefeita Fernanda Ontiveros

A

prefeitura de Japeri dará início nos próximos dias a segunda etapa das obras da Praça Vereador Wendel Coelho, em Engenheiro Pedreira. A ordem de início da construção dos cerca de 60 boxes

foi assinada nesta segunda-feira, 11, pela prefeita Fernanda Ontiveros, pelo secretário Municipal de Obras e Serviços Públicos, Cristiano Pingin e por representantes da empresa responsável pela execução dos serviços. O ato aconteceu na presença de ambulantes, já que esta nova fase representa um anseio da categoria que até o final do ano contará com o tão sonhado mercado popular.

O novo espaço beneficiará vendedores e compradores, em local totalmente organizado. Além disso, haverá área para os mototaxistas, para os empreendedores da economia solidária explorem seus produtos e stand da prefeitura com o objetivo de auxiliar a população com informações sobre seus serviços.

Para a prefeita Dra. Fernanda Ontiveros, a iniciativa será de grande importância para os comerciantes do local. "Vamos entregar este presente na semana do Natal, para todos que usufruem do espaço. Vamos dar melhores condições para desenvolver o trabalho dos comerciantes locais e gerar mais oportunidade a todos. Hoje é um marco. O início de um sonho no qual vamos acompanhar diariamente para que tudo seja entregue o mais breve possível", declarou. Segundo o secretário de Obras e Serviços Públicos, Cristiano Pingin, o mercado popular será construído com estruturas metálicas, o que facilitará a entrega. "Todos os boxes serão padro-



nizados com estrutura metálica, garantindo o conforto para os ambulantes. No local, também haverá banheiros, cozinhas, espaço para os mototaxis, stands para a economia solidária e também para Prefeitura. Todos esses equipamentos em um só lugar", mencionou.

Oportunidades

O ambulante Marcos Wesley atua na praça há três anos e contou que a área precisava de uma estrutura melhor de trabalho. "Meu box é um dos primeiros. Precisamos desse apoio da Prefeitura, já que estávamos esquecidos. Creio que com esta construção teremos mais dignidade e segurança para oferecer nossos serviços", disse. Já seu pai, Alexandro da Silva dos Santos, de 40 anos, disse que a área ficará mais valorizada após a finalização. "Sou um dos representantes do antigo camelódromo e esta construção vai me-

lhorar muito o nosso trabalho. Só quem está no local há bastante tempo sabe como era. Não tínhamos valorização e agora vamos ter" afirmou. A camelô Camila Nolasco, trabalha com vendas de doces e biscoitos na região e ficou feliz com a ordem de início das obras. "Ter uma boa estrutura para vender nossos produtos é muito bom. Pelo projeto, ficará tudo organizado e do jeito que merecemos", relatou.

O evento reuniu o vice-prefeito Carlos Januário, o presidente da Câmara de Vereadores Walter Trajano, os vereadores, Rogerinho da RR, Professor Josimar, Jc de Souza, Matheus Ferraz, Wallace do Salão, Míga, Marcio Bibi e Renan Schiavo. Também estiveram presentes os Secretários Municipais de Urbanismo e Habitação, Andreia Brito, de Desenvolvimento Econômico, Indústria e Comércio, Luciano Oliveira e o Diretor de Postura, Fagner Ferreira.

Campanha para indicação de ministra negra para o STF ganhará curta-metragem



O Instituto de Defesa da População Negra (IDPN), visando a indicação de uma juíza negra para o Supremo Tribunal Federal (STF), está se preparando para diversos lançamentos neste mês de setembro. Com o objetivo de gerar impacto e reflexão sobre a ausência de uma ministra negra neste espaço, a apresentação do curta-metragem "Todo Mundo Tem Um Sonho", promete chamar a atenção para essa pauta, que pode transformar o futuro de milhares de pessoas.

Marcado para ser lançado no dia 12/09, o curta-metragem será exibido na plataforma de vídeos YouTube e também no Instagram, retratando a realidade vivida nos

dias atuais, nesta parte do cenário político, confira uma prévia clicando em <https://www.instagram.com/reel/Cw8ZOSip-Jxx/?igshid=MzRIODBiNWF1ZA==>.

O filme gira em torno de uma mãe e sua filha dialogando sobre a falta de representatividade de mulheres negras no STF. Um dos responsáveis por essa campanha e roteirista da obra, Joel Luiz, falou mais sobre esse lançamento, que tem tudo para ser um marco na internet e gerar comoção também fora dela.

"Estamos produzindo uma campanha para que possamos influenciar na indicação de uma mulher negra para o STF. Um dos nossos lançamentos mais importantes é o curta-metragem "Todo mundo tem um sonho", onde uma mãe e uma filha conversam sobre o que ela quer ser quando crescer, e ao falar que a filha pode ser uma ministra do Supremo Tribunal Federal, a ausência de mulheres negras nesse espaço interrompe o imaginário dessa criança", explicou Joel.

O filme dirigido por Mayara Aguiar, produzido por Cayo Costa e Jéssica Villardo, roteirizado por Joel Luiz Costa e Juliana Nascimento, e com atuação de Mariana

Nunes, visa destacar que em mais de 100 anos, o STF nunca contou com uma ministra negra, que isso precisa ser mudado e que o IDPN está empenhado em contribuir nessa luta.

O Instituto de Defesa da População Negra

O Instituto de Defesa da População Negra (IDPN) é uma entidade sem fins lucrativos organizada em prol do pleno exercício da cidadania e do respeito à dignidade da pessoa negra. Fundado e organizado por profissionais negros, atua a partir de uma única ação para alcançar dois resultados: o oferecimento de serviço jurídico de qualidade e gratuito para a população negra, e a capacitação, aprimoramento e formação de novas advogadas e advogados negros.

Serviço

Para ficar por dentro de todas as ações do IDPN acesse:

Instagram: @institutodpn

YouTube: <https://www.youtube.com/@institutodpn1216>

Site: <https://institutodpn.org/website/>

Projeto Defesa Civil Juvenil tem aula inaugural em Mesquita



Na tarde da última terça-feira, dia 5 de setembro, aconteceu a aula inaugural da edição 2023 do Projeto Defesa Civil Juvenil. Neste ano, a iniciativa acontece na Escola Municipal Presidente Castelo Branco, que fica na Avenida Roberto Kennedy, em Rocha Sobrinho. A abertura contou com uma palestra de apresentação do programa e dos conteúdos desenvolvidos no curso. Teve ainda a entrega dos uniformes oficiais aos participantes, que também já iniciaram o treinamento de formação. Ao todo, 43 alunos marcaram presença na primeira aula. O programa é uma parceria com a Secretaria Municipal de Educação.

Durante a atividade, ensinamentos sobre segurança civil, diversidade de conhecimentos e catástrofes naturais foram abordados em sala de aula, assim como o papel dos agentes na proteção da comunidade. Os alunos receberam lições práticas sobre diferentes tipos de manuseio dos equipamentos, além de instruções de prevenção de acidentes e primeiros socorros. Para Lázaro Daniel da Silva, instrutor de combate a incêndio com mais de 10 anos de experiência, o programa prepara a turma para fazer o bem a toda a população mesquitense.

"Esse sentido de ajudar ao próximo é muito legal. Já fiz parte da Guarda Mirim e decidi participar dessa turma para acrescentar mais em minha vida", diz Eloá Mariano Silva, estudante do 7º ano.

Na semana que vem, dia 12 de setembro, a equipe do SAMU conduzirá uma aula especial sobre primeiros socorros. O Projeto Defesa Civil Juvenil terá a duração de dois meses de atividade, sendo conferido o certificado de conclusão, expedido pela Secretaria Municipal de Infraestrutura e Serviços Públicos, através da Subsecretaria de Defesa Civil de Mesquita.

"Com aulas práticas e diversas experiências em cidadania, saúde e meio ambiente, os conhecimentos adquiridos através do Projeto Defesa Civil Juvenil 2023 são cruciais e preparam esses jovens para a vida", enfatiza o secretário municipal de Infraestrutura e Serviços Públicos, Rholmer Louzada Junior.

EDITAL DE CONVOCAÇÃO

Sindicato dos Vigilantes e Empregados em Empresas de Segurança e Vigilância de Mesquita e Nilópolis-RJ. CNPJ 04250677/0001-39 Neste ato representado por seu presidente Sebastião Aquino dos Santos, vem convocar toda categoria do sindicato supra, para Assembleia geral ordinária no dia 18/09/2023 às 19:00 horas em primeira convocação, e às 20:00 horas em 2ª e última convocação. Local; Rua, Cesário, 831, Parte, Mesquita-RJ, para deliberarem sobre a seguinte Pauta: 1) Aprovação da pauta para a negociação coletiva (data Base Janeiro/2024); 2) Autorização para a diretoria fazer acordo e/ou instaurar dissídio coletivo; 3) Autorização para diretoria estabelecer cláusulas convencionais com contribuições sindicais e assistências; 4) Assuntos gerais. RJ, Mesquita, 02 de Setembro de 2023. Sebastião Aquino dos Santos - Presidente.

IMUNIZAÇÃO

Vacina da hepatite B foi primeira a prevenir contra um tipo de câncer

Vírus da hepatite B é principal causador de câncer de fígado

O vírus HBV, causador da hepatite B, é um antígeno silencioso, que pode demorar anos até ser notado pelo hospedeiro. Quando isso acontece, entretanto, muitas vezes o estrago provocado já resultou em uma cirrose ou um câncer de fígado. Disponível no Sistema Único de Saúde (SUS) para crianças, adolescentes e adultos, a vacina contra a hepatite B é a principal forma de prevenir essa doença, que pode ser transmitida sexualmente, pelo contato com o sangue e durante a gestação, da mãe para o bebê. Infectologista da Universidade Estadual de Campinas (Unicamp) e consultora da Sociedade Brasileira de Infectologia, Raquel Stucchi destaca que a vacina contra a hepatite B foi a primeira vacina contra algum tipo de câncer a ser disponibilizada, porque o vírus da hepatite B é o principal causador de câncer de fígado. “A vacinação diminuiu drasticamente os casos de hepatite B e o risco de cirrose e câncer de fígado. Por isso, a vacina é importante. E por que na infância? Primeiro, a adesão na infância é mais fácil. Ela é feita com outras vacinas nos primeiros meses de vida e pode ser feita no berçário, assim que a criança nasce. E a resposta das crianças contra a hepatite B é de 100%, e, com a criança se mantendo saudável depois, essa proteção é para a vida toda.”

Vacinação desde o nascimento

A hepatite B é frequentemente lembrada como infecção sexualmente transmissível (IST), mas a vacinação contra a doença após o parto é considerada fundamental para garantir que não haja transmissão do vírus da mãe para o bebê, o que é chamado na medicina de transmissão vertical. Integrante do calendário do adulto e da gestante, a vacina contra a hepatite B deve ser administrada também nos bebês logo após o nascimento. O Programa Nacional de Imunizações, que completa 50 anos em 2023, recomenda que os recém-nascidos recebam essa vacina nas primeiras 24 horas de vida, e, preferencialmente, nas primeiras 12 horas, ainda na maternidade. O pediatra Renato Kfour, presidente do Departamento Científico de Imunizações da Sociedade Brasileira de Pediatria (SBP) e vice-presidente da Sociedade Brasileira de Imunizações (SBIIm), explica que essa agilidade garante que o bebê não seja contaminado pelo vírus da hepatite B, caso

sua mãe viva com a infecção. “Ao vacinar logo ao nascer, a gente elimina essa possibilidade, e, conseqüentemente, a de termos no futuro portadores crônicos deste vírus. Essa é a razão de se vacinar ao nascer”, explica Renato Kfour. Ele acrescenta que impedir a formação de um quadro crônico é também contribuir para o bloqueio do vírus. O calendário vacinal da criança prevê que a proteção contra a hepatite B também se dá por meio da vacina pentavalente, que deve ser aplicada aos 2 meses, aos 4 meses e aos 6 meses. Além dessa forma de hepatite, a vacina previne contra difteria, tétano, coqueluche, e Haemophilus influenzae B, causador de um tipo de meningite. Já a partir dos 7 anos completos, quando não houver comprovação vacinal contra a hepatite B ou quando o esquema vacinal estiver incompleto, a recomendação é completar três doses com a vacina específica da hepatite B, com intervalo de 30 dias da primeira para a segunda dose, e de 6 meses entre a primeira e a terceira. Essa recomendação inclui adolescentes, adultos e, especialmente, gestantes.

Efeitos e eventos adversos

A Sociedade Brasileira de Imunizações informa que, em 3% a 29% dos vacinados, pode ocorrer dor no local da aplicação. Já endurecimento, inchaço e vermelhidão acometem de 0,2% a 17% das pessoas.

O pós-vacinação também pode ter febre bem tolerada e autolimitada nas primeiras 24 horas após a aplicação, para de 1% a 6% dos vacinados. Cansaço, tontura, dor de cabeça, irritabilidade e desconforto gastrointestinal são relatados por 1% a 20%. Eventos adversos mais graves que isso são considerados raros ou muito raros. Púrpura trombocitopênica idiopática foi registrada em menos de 0,01% dos vacinados, de modo que não foi possível estabelecer se foi coincidência ou de se fato tinha relação com a vacinação. A bula da vacina contra a hepatite B também prevê uma frequência muito rara de anafilaxia em adolescentes e adultos vacinados, na proporção de um caso a cada 600 mil. Essa ocorrência é ainda mais rara ainda em crianças.

Um quinto das mortes por hepatite

O Ministério da Saúde mostra que o vírus HBV chega a causar um terço dos casos de hepatite notificados no Brasil e estava relacionado a um quinto das mortes por hepatite entre

Vacina Hepatite B

PREVINE CONTRA
vírus HBV, causador da hepatite B

CONTÉM
proteína de superfície do vírus da hepatite B inativado (“morto”)

QUANDO TOMAR:
Uma dose ao nascer, e doses aos 2, 4 e 6 meses de vida, incluídas na vacina pentavalente

META
95%



COBERTURA EM 2022
77%



CONSEQUÊNCIAS DA DOENÇA:
hepatite B crônica, cirrose, câncer de fígado, morte

2000 e 2017. Na maioria dos casos, a pessoa infectada não apresenta sintomas e é diagnosticada décadas após a infecção, com sinais relacionados a outras doenças do fígado, como cansaço, tontura, enjoo/vômitos, febre, dor abdominal, pele e olhos amarelados. A hepatite B ainda é considerada uma doença sem cura, e o tratamento disponibilizado no SUS visa a reduzir o risco de progressão da doença, que pode causar cirrose, câncer hepático e morte. Raquel Stucchi explica que o tratamento, com antivirais, se estende por toda a vida. “Se não fizer o teste, a pessoa só vai descobrir que tem o vírus quando já tem uma cirrose avançada ou quando desenvolve o câncer de fígado. O diagnóstico é feito facilmente, até em testes rápidos”, afirma. “Até o momento, não temos medicação que elimine o vírus da hepatite B. Hoje, podemos dizer que não tem cura, mas a vacina impede esse adoecimento e a necessidade de fazer tratamento para o resto da vida.”

Após a infecção, a doença pode se desenvolver de duas formas, a aguda e a crônica. A aguda se dá quando a infecção tem curta duração, e a forma é crônica quando a doença dura mais de seis meses. O risco de a doença tornar-se crônica depende da idade na qual ocorre a infecção, e os bebês estão mais sujeitos a ter uma hepatite crônica no futuro. As formas mais importantes de transmissão da hepatite B são o contato com o sangue e o contato sexual sem preservativo. A infectologista explica que contato com o sangue inclui a realização de procedimentos e compartilhamento de utensílios sem a higiene necessária. “Na transfusão de sangue esse risco praticamente não existe mais, pela triagem que é feita nos doadores, mas o contato com o sangue inclui procedimentos médicos, odontológicos ou estéticos sem a higienização adequada. E também manicures, alicates de unha sem esterilização, tatuagens, piercings.”



IASE – INSTITUTO DE ATENÇÃO A SAÚDE E EDUCAÇÃO

IASE - INSTITUTO DE ATENÇÃO A SAÚDE E EDUCAÇÃO

C.N.P.J. 01.476.404/0001-19

NOTAS EXPLICATIVAS ÀS DEMONSTRAÇÕES CONTÁBEIS CONSOLIDADAS -
EXERCÍCIO FINDO EM 31 DE DEZEMBRO DE 2022
(Em reais)

1. CONTEXTO OPERACIONAL

A IASE – INSTITUTO DE ATENÇÃO A SAÚDE E EDUCAÇÃO é uma associação privada sem fins lucrativos, constituída em 2005, tendo como objetivo principal:

- Apoiar, elaborar, executar e/ou, viabilizar projetos com entidades públicas, ou privadas, entidades do terceiro setor, para a promoção, planejamento e execução na área da Assistência Social e Saúde.

CONTRATOS VIGENTES DA ENTIDADE:

NOVA IGUACU

CONTRATO 031/ASSEJUR/2016 – MUNICÍPIO DE NOVA IGUACU

Em 22 de março de 2016 a entidade assinou o contrato de nº 031/ASSEJUR/2016 para a prestação de serviços de saúde, de forma complementar, para atendimento aos usuários nos procedimentos da tabela SIA/SIH/SUS pelo período de 12 meses. Quarto termo aditivo assinado em 20 de março de 2020, sendo prorrogada a vigência do mesmo até 22 de março de 2021.

Em 17 de junho de 2020 a entidade assinou o contrato 033A/SEMUS/2020 com o município de Nova Iguaçu para a prestação de serviços especializados em procedimentos de análises clínicas, citologia e anatomia patológica, de forma complementar, para atender de forma complementar os pacientes oriundos do SUS. O prazo de vigência do contrato é de 12 meses.

Até o presente momento de encerramento deste Nota Explicativa não foram enviados contratos e aditamentos para compor informações ao fechamento contábil do exercício.

TERMO DE COLABORAÇÃO 515/2016 (FIA) – GOVERNO DO ESTADO

Em 19 de maio de 2016 a entidade assinou o Termo de Colaboração de nº 515/2016 com o Governo do Estado do Rio de Janeiro, para a execução de programas e ações de proteção social especial de média e alta complexidade na área de atenção à criança e ao adolescente

1



IASE – INSTITUTO DE ATENÇÃO A SAÚDE E EDUCAÇÃO

com deficiência, pertinentes às famílias de baixa renda e/ou situação de risco pessoal ou social, na modalidade convivência/dia, implementados por equipe multiprofissional e articulados com as diversas políticas públicas e órgão do sistema de garantia de direitos de acordo com o plano de trabalho devidamente aprovado pela FIA/RJ, que passa a fazer parte integrante deste Termo de Colaboração independentemente de transcrição.

Em 21 de Agosto de 2020 foi assinado o Segundo termo aditivo do termo de colaboração 515/2016 para prorrogação da vigência até 21 de agosto de 2021.

Até o presente momento de encerramento deste Nota Explicativa não foram enviados contratos e aditamentos para compor informações ao fechamento contábil do exercício.

TERMO DE COLABORAÇÃO 739/2020 (FIA RJ) – GOVERNO DO ESTADO

Em 27 de novembro a entidade assinou o termo de colaboração 739/2020 com o Governo do Estado do Rio de Janeiro para serviços de proteção social especial de alta complexidade da Unidade de Acolhimento Institucional CENTRO INTEGRADO À CRIANÇA E AO ADOLESCENTE PORTADORES DE DEFICIÊNCIA PROFESSOR ALMIR RIBEIRO MADEIRA. O prazo de vigência é de 32 meses, até 29 de julho de 2023.

Até o presente momento de encerramento deste Nota Explicativa não foram enviados contratos e aditamentos para compor informações ao fechamento contábil do exercício.

TERMO DE COLABORAÇÃO 003/FMAS/2018 – MUNICÍPIO DE NOVA IGUACU

Em 08 de outubro de 2018 a entidade assinou o termo de colaboração 003/FMAS/2018 com o município de Nova Iguaçu para a execução do Serviço de Proteção Social Especial para pessoas com deficiência e suas famílias. Com vigência de 08/10/2018 até 07/10/2019.

Em 08 de outubro de 2020 a entidade assinou o Segundo termo aditivo para prorrogação do prazo até 07 de outubro de 2021.

Até o presente momento de encerramento deste Nota Explicativa não foram enviados contratos e aditamentos para compor informações ao fechamento contábil do exercício.

PIRAJUI

Em 01 de abril de 2020 a entidade assinou um novo contrato de gestão 001/2020, com vigência até 01 de abril de 2021 e tem por objeto a operacionalização da gestão e execução, pela Contratada, das atividades e serviços de saúde, que assegure assistência universal e gratuita à população da Atenção Básica Municipal, compreendendo o Centro de Saúde e a Atenção Básica nas penitenciárias, nos termos da lei municipal nº 2.492/2017, lei federal nº 9.637/1998 e 8.666/1993 e suas alterações posteriores, bem como a lei orgânica do município, mais correspondentes normas do Sistema único de saúde – SUS, emanadas do Ministério da Saúde e suas alterações, além das obrigações admitidas em plano de trabalho.

Em 2021 foi assinado o 5º termo aditivo com prorrogação do prazo até abril 2021.

Em 09 de fevereiro de 2022, foi assinado o 9º termo aditivo com acréscimo contratual.

2



IASE – INSTITUTO DE ATENÇÃO A SAÚDE E EDUCAÇÃO

CAIEIRAS

Em 20 de novembro de 2017 a entidade assinou o contrato de gestão nº 001/2017 para as atividades de gerenciamento, operacionalização e execução das ações dos serviços de saúde da unidade Mista Rosa Santa Pasin Aguiar, em regime 24 horas/dia, conforme termo de referência – Anexo I, programa de trabalho e demais condições do Edital de chamamento público nº 001/2017.

O objeto contratual será executado presencialmente em Caieiras – SP com prazo de 60 (sessenta) meses, tendo início a partir de 01 de dezembro de 2017 a 01 de dezembro de 2022.

Foi notificado pela Prefeitura do Município de Caieiras termo de rescisão contratual unilateral com encerramento do contrato em 12 de fevereiro de 2021, conforme publicação no Diário Oficial em 11 de fevereiro de 2021.

JABOATÃO DOS GUARARAPES

Em 29 de outubro de 2018 a entidade assinou o contrato de gestão nº 061/2018, com vigência de 26/10/2018 a 26/10/2019, para as atividades de gerenciamento, operacionalização e execução das ações dos serviços de saúde da unidade de pronto atendimento (UPA) Eduardo Campos, doravante designada simplesmente UPA Sotave, em regime de 24 horas/dia, consoante as determinações inscritas no processo administrativo 180.2018.INEX.064.SMS.CPL2.

Último termo aditivo assinado em 29/10/2020 com vigência até 29/04/2021.

SÃO VICENTE

Em 25 de outubro de 2017 a entidade assinou o contrato de gestão nº 001/2017 para as atividades de gerenciamento, operacionalização e execução das ações e serviços do Pronto Atendimento Francisco Geraldo Sampaio Feitosa, Hospital Dr. Olavo Hourneaux de Moura, Pronto Atendimento Parque das Bandeiras e Maternidade Municipal da Secretaria de Saúde de São Vicente.

O objeto contratual foi executado presencialmente em São Vicente – SP com prazo de 12 (doze) meses, tendo início a partir de 07 de novembro de 2017 – podendo ser prorrogado sucessivamente caso exista a necessidade e conveniência que justifiquem a prorrogação.

Em 13 de novembro de 2019 foi assinado o 3º aditamento do contrato de gestão 001/2017 com prorrogação da vigência até 13 de novembro de 2020.

Até a finalização das notas explicativas, não foi apresentado o aditivo do contrato para prorrogação da vigência.

Em 29 de dezembro de 2021 foi assinado Termo de Ajuste de Contas com vencimento em 05/01/2022, com recursos alocados na dotação 02.07.01.04.123.0008.2004.01.110.0000.3.3.90.93.00.

3



IASE – INSTITUTO DE ATENÇÃO A SAÚDE E EDUCAÇÃO

CUBATÃO

Em 11 de julho de 2018 a entidade assinou o contrato de gestão nº 004/2018 para serviços de gerenciamento, operacionalização e execuções das ações e serviços da unidade de pronto atendimento – UPA /24h Professor Doutor Mário Ruivo conforme processo administrativo 13430/2017. O prazo de vigência é de 11 de julho de 2018 até 11 de julho de 2019. Podendo ser prorrogado por igual período até o limite de 60 meses.

Em 11 de julho de 2022 foi assinado o 03º aditamento prorrogando a vigência contratual até 11 de julho de 2022.

PINDAMONHANGABA

Em 20 de dezembro de 2018 a entidade assinou o contrato de gestão nº 215/2018, com vigência de 06 (seis) meses, para as atividades de gerenciamento, operacionalização e execução dos serviços de atendimento de urgência e emergência do Pronto Socorro Municipal de Pindamonhangaba (PMS).

O objeto contratual executado deverá objetivar atingir o fim a que se destina, com eficácia e qualidades requeridas.

Último termo aditivo assinado em 16 de junho de 2020 com prorrogação do prazo até 05 de janeiro de 2021.

ARUJÁ

Em 12 de fevereiro de 2019 a entidade assinou o Contrato de Gestão de número 2.984 com vigência de 12 meses, podendo ser prorrogado por igual período até 60 meses. O presente Contrato de Gestão tem por objeto a operacionalização da gestão e execução, pela contratada, das atividades e serviços de saúde no Centro de Especialidades Médicas. Dar atendimento exclusivo aos usuários do SUS nos estabelecimentos de saúde cujo uso lhe fora permitido.

Aditivo assinado em 01/04/2020 com vigência até 01/04/2021.

Em 09 de fevereiro de 2022, assinado o aditamento nº 09, para regulamentar o desenvolvimento das ações e serviços de saúde.

SÃO VICENTE MELHOR EM CASA

Em 28 de agosto de 2019 a entidade assinou o Contrato de Gestão 001/2019, com vigência de 01 de outubro de 2019 a 30 de setembro de 2020.

Em 07 de outubro de 2021 a entidade assinou o 2º Termos Aditivo, com vigência de 01 de outubro de 2021 a 30 de setembro de 2022.

CUBATÃO EMENDAS

4



IASE – INSTITUTO DE ATENÇÃO A SAÚDE E EDUCAÇÃO

Em 19 de setembro de 2019 a entidade assinou contrato de fomento com o município de Cubatão (SP) conforme emendas parlamentares para serviços de reforma e adequação do pronto atendimento – UPA /24h Professor Doutor Mário Ruivo. O prazo de vigência é até 31 de dezembro de 2019.

FRAIBURGO

Em 29 de agosto de 2019 a entidade firmou convênio com o município de Fraiburgo através do Fundo Municipal de Saúde conforme PA nº 3210-2019. O presente convênio tem por objeto, em consonância com o Plano de Trabalho apresentado, a transferência de recursos ao CONVENIENTE para auxiliar no custeio de despesas de manutenção das atividades hospitalares, despesas operacionais dos serviços de saúde entre outros, para o atendimento de toda a demanda.

A vigência do convênio é de setembro de 2019 a fevereiro de 2020;

Em 07 de Agosto de 2020 foi assinado termo aditivo para prorrogação do prazo até 28 de fevereiro de 2021. O Contrato de Gestão será encerrado após esta data.

Em 08 de novembro de 2019 a entidade assinou com o Estado de Santa Catarina termo de prestação de serviços de assistência à saúde para atendimento ambulatorial (urgência/emergência, diagnóstico e tratamento) e para internações hospitalares aos usuários do Sistema Público de Saúde – SUS.

A vigência do contrato é de novembro de 2019 a dezembro de 2020.

Foi efetuada prorrogação até 28 de fevereiro de 2021. O Contrato de Gestão foi encerrado após esta data.

A entidade também presta serviços de saúde para particulares dentro do Hospital de Fraiburgo. As receitas oriundas desses serviços são utilizadas para cobertura de despesas dentro do próprio hospital.

JABOTICABAL

Em 11 de dezembro de 2019 a entidade assinou o Contrato de Gestão de número 001/2019 com vigência de 12 meses, podendo ser prorrogado por igual período até 60 meses. O presente Contrato de Gestão tem por objeto a operacionalização da gestão e execução, pela contratada, das atividades e serviços de saúde na unidade de pronto atendimento UPA I.

Segundo termo aditivo assinado em 11 de dezembro de 2020 com vigência até 11 de dezembro de 2021.

GUARUJÁ HOSPITAL DE CAMPANHA

Em 07 de abril de 2020 a entidade assinou o Contrato de Gestão Emergencial de número 066/2020 com vigência de 90 dias, podendo ser prorrogado nos termos da Lei Federal 13.979 de 06 de fevereiro de 2020. O presente Contrato de Gestão tem por objeto a operacionalização da gestão e execução, pela contratada, na UNIDADE HOSPITAL DE CAMPANHA, localizado no Hangar da base aérea de Santos, em tempo integral, que

5



IASE – INSTITUTO DE ATENÇÃO A SAÚDE E EDUCAÇÃO

assegure assistência universal e gratuita à população, vitimada pela COVID-19. O objeto contratual deverá atingir o fim a que se destina, com a eficácia e qualidade requeridas. Não houve prorrogação, por se tratar de um contrato emergencial.

JUAZEIRO DO NORTE – HOSPITAL SÃO LUCAS

Em 23 de dezembro de 2019 a entidade assinou o Contrato Emergencial de número 2019.12.23.001-SESAU, com vigência de 180 dias. O presente Contrato de Gestão tem por objeto a operacionalização da gestão e execução, pela contratada, das atividades e serviços de saúde no Hospital e Maternidade São Lucas de Juazeiro do Norte/CE.

Em 08 de setembro de 2020 a entidade assinou o Contrato de Gestão 2020.09.08.06/SESAU, com vigência de 24 meses.

Em 29 de janeiro de 2021 foi assinado termo de rescisão com encerramento do contrato de gestão em 28 de fevereiro de 2021.

JUAZEIRO DO NORTE – UPA LIMOEIRO

Em 23 de dezembro de 2019 a entidade assinou o Contrato Emergencial de número 2019.12.23.001-SESAU, com vigência de 180 dias. O presente Contrato de Gestão tem por objeto a operacionalização da gestão e execução, pela contratada, das atividades e serviços de saúde na unidade de pronto atendimento UPA Limoeiro.

Em 08 de setembro de 2020 a entidade assinou o Contrato de Gestão 2020.09.08.05/SESAU, com vigência de 24 meses.

Em 29 de janeiro de 2021 foi assinado termo de rescisão com encerramento do contrato de gestão em 28 de fevereiro de 2021.

SÃO VICENTE HOSPITAL DE CAMPANHA

Em 08 de junho de 2020 a entidade assinou o Contrato de Gestão Emergencial de números 072/2020, 073/2020 e 076/2020 com vigência de 30 dias. Os mesmos foram prorrogados por mais 60 dias. O presente Contrato de Gestão tem por objeto a operacionalização da gestão e execução, pela contratada, na UNIDADE HOSPITAL DE CAMPANHA, localizado no município de São Vicente, em tempo integral, que assegure assistência universal e gratuita à população, vitimada pela COVID-19.

O objeto contratual deverá atingir o fim a que se destina, com a eficácia e qualidade requeridas.

Em 15 de setembro de 2020 foi assinado o termo de entrega do imóvel Ginásio do Rio Branco, nos termos do contrato emergencial 073/2020;

Até o fechamento das notas explicativas não foi apresentado o termo de entrega dos contratos 072/2020 e 076/2020.

6



IASE – INSTITUTO DE ATENÇÃO A SAÚDE E EDUCAÇÃO

GUARUJÁ VICENTE DE CARVALHO

Em 31 de julho de 2020 a entidade assinou o Contrato de Gestão de número 179/2020 com vigência de 12 meses, podendo ser prorrogado por igual período até 60 meses. O presente Contrato de Gestão tem por objeto a operacionalização da gestão e execução, pela contratada, das atividades e serviços de saúde na unidade de pronto atendimento Vicente de Carvalho 24hrs (adulto e infantil).

Primeiro termo aditivo assinado em 16 de novembro de 2020 com alteração do início da vigência para que seja iniciada em 1º de janeiro de 2021.

SOROCABA - EDEN

Em 14 de julho de 2021 a entidade assinou o Contrato de Gestão de número 249/2021 com vigência de 90 dias. O presente Contrato de Gestão tem por objeto a operacionalização da gestão e execução, pela contratada, das atividades e serviços de saúde na unidade de Pronto Atendimento – UPA ÉDEN.

Primeiro termo aditivo assinado em 13 de outubro de 2021, com renovação da vigência por mais 90 dias, a partir de 13/10/2021 até 10/01/2022.

SOROCABA – ZONA OESTE

Até o presente momento de encerramento desta Nota Explicativa não foram enviados contratos e aditamentos para compor informações ao fechamento contábil do exercício

CANOAS – RS

Em 24 de janeiro de 2022 a entidade assinou o Termo de Colaboração nº 002/2022 com fundamento no Processo Administrativo nº 89.123/2021, através do Art. 30, inciso I da Lei Federal nº 13.019 de 31 de julho de 2014.

É objeto deste Termo de Colaboração, a gestão, operacionalização e execução dos serviços de saúde no HOSPITAL DE PRONTO SOCORRO PREFEITO DR. MARÇOS ANTONIO RONCHETTI, no Município de Canoas/ RS, em mútua cooperação, conforme plano de trabalho e, de acordo com o disposto no Processo Administrativo nº 89.123/2021.

Até o presente momento de encerramento deste Nota Explicativa não foram enviados contratos e aditamentos para compor informações ao fechamento contábil do exercício.

7



IASE – INSTITUTO DE ATENÇÃO A SAÚDE E EDUCAÇÃO

2. APRESENTAÇÃO DAS DEMONSTRAÇÕES CONTÁBEIS E PRINCIPAIS PRÁTICAS CONTÁBEIS

2.1 APRESENTAÇÃO DAS DEMONSTRAÇÕES CONTÁBEIS

Na preparação de suas demonstrações contábeis, a Entidade adotou todos os pronunciamentos e respectivas interpretações e orientações técnicas emitidas pelo CPC – Comitê de Pronunciamentos Contábeis e aprovados pelo CFC – Conselho Federal de Contabilidade, as resoluções do Conselho Federal de Contabilidade, notadamente na ITG 2002 – Resolução 1.409/2012, que prescreve critérios contábeis aplicáveis às entidades sem fins lucrativos, que, com as práticas contábeis incluídas na legislação societária brasileira, são denominados como práticas contábeis adotadas no Brasil (BR GAAP). As políticas contábeis estabelecidas na nota explicativa nº 2.2 foram aplicadas na preparação das Demonstrações Contábeis para o exercício encerrado em 31 de dezembro de 2022.

A preparação das Demonstrações Contábeis de acordo com as práticas contábeis adotadas no Brasil exige que a Administração efetue estimativa e adote premissas que afetam os montantes apresentados nas Demonstrações Contábeis e respectivas notas explicativas. A liquidação das transações envolvendo essas estimativas poderá ser efetuada por valores diferentes dos estimados devido a imprecisões inerentes ao processo de estimativa.

A emissão das presentes demonstrações contábeis foi aprovada pela diretoria desta entidade no início de exercício de 2023 e refletem a realidade dos atos e fatos praticados, demonstrando a realidade das operações existentes.

2.2 PRINCIPAIS PRÁTICAS CONTÁBEIS

a) Caixa e Equivalentes de Caixa

Incluem dinheiro em caixa, fundos em contas bancárias de livre movimentação, mantidas em Instituições Financeiras de primeira linha.

b) Remuneração de Contratos a Receber

Trata-se de repasses sobre os trabalhos realizados, objeto dos contratos de gestão vigentes.

Os valores a receber são registrados e mantidos no balanço pelo valor nominal dos títulos representativos desses créditos, emitidos para a contratante.

8



IASE – INSTITUTO DE ATENÇÃO A SAÚDE E EDUCAÇÃO

c) Outros Ativos e Passivos Circulantes e Não Circulantes

Um ativo é reconhecido no balanço patrimonial quando for provável que seus benefícios econômicos futuros serão gerados em favor da Entidade e seu custo ou valor puder ser mensurado com segurança. Um passivo é reconhecido no balanço patrimonial quando a Entidade possui uma obrigação legal ou constituída como resultado de um evento passado, sendo provável que um recurso econômico seja requerido para liquidá-lo. São acrescidos, quando aplicável, dos correspondentes encargos e das variações monetárias ou cambiais incorridos. Os ativos e passivos são classificados como circulantes quando sua realização ou liquidação é provável que ocorra nos próximos doze meses.

d) Ajuste a Valor Presente dos Ativos e Passivos

A Entidade avalia periodicamente o efeito deste procedimento e, nas Demonstrações Contábeis de 2022 não transacionou operação de longo prazo (ou relevantes de curto prazo) que se qualificassem a serem ajustadas.

e) Contas de controle

A Entidade avalia registra em contas de compensação as variações patrimoniais referentes a operações condicionadas a regras pré-estabelecidas, as quais serão gerenciadas dentro do período de execução contratual, bem como as informações pertinentes as obrigações patrimoniais e contratuais.

f) Imobilizado

Os bens adquiridos através de doações ou comprados com verbas de custeio ou investimentos, pertencem ao poder público, conforme contrato de gestão, cabe a entidade a administração dos bens.

Os bens cedidos através dos contratos de gestão firmados com as Prefeituras dos Municípios não estão imobilizados devidos a ausência de atribuição de valor na data base das transferências.

Na unidade de Nova Iguaçu durante o exercício de 2018 foi efetuado levantamento/controle dos bens do ativo imobilizado e revisão da depreciação dos mesmos assinada por engenheiro responsável técnico Cassio Henrique Baptista da Conceição, nº de registro no CREA/RJ 1997104243 conforme ART 2020190065503.

9



IASE – INSTITUTO DE ATENÇÃO A SAÚDE E EDUCAÇÃO

g) Apuração do resultado do exercício

As receitas e despesas são apropriadas de acordo com o regime de competência.

No exercício de 2022 a entidade apurou um Déficit consolidado de **(R\$ 6.092.914,52)**.

h) Estoques

Trata-se da compra de medicamentos e materiais hospitalares/laboratoriais. São demonstrados pelo custo médio de aquisição, inferior ao custo de reposição.

i) Ajustes de Exercícios Anteriores

A Entidade não efetuou ajustes de exercícios anteriores decorrentes de regularização de lançamentos, incorporado a crédito do patrimônio social no exercício de 2022.

j) Subvenções Governamentais

CAIEIRAS:

Em 14 de dezembro de 2020 a entidade protocolou ofício junto ao município com apontamento do déficit acumulado até o exercício de 2019 no montante de **R\$ 2.738.453,93**.

A provisão se faz necessária para quitação dos débitos por parte do município.

JUAZEIRO DO NORTE – HOSPITAL SÃO LUCAS:

A entidade protocolou ofício junto ao município com apontamento do déficit acumulado no exercício de 2020 no montante de **R\$ 1.170.188,15**. A provisão se faz necessária para quitação dos débitos por parte do município.

JUAZEIRO DO NORTE – UPA LIMOEIRO:

A entidade protocolou ofício junto ao município com apontamento do déficit acumulado no exercício de 2020 no montante de **R\$ 758.070,67**. A provisão se faz necessária para quitação dos débitos por parte do município.

3. CAIXA E EQUIVALENTES DE CAIXA

10



IASE – INSTITUTO DE ATENÇÃO A SAÚDE E EDUCAÇÃO

	2022	2021
Fundo Fixo	3.562,26	1.578,38
Saldo em Contas Correntes	3.992.389,09	1.233.900,25
Saldo em Aplicações Financeiras	14.095.728,24	13.714.930,54
	18.091.679,59	14.950.409,17

4. REPASSES DO CONTRATO DE GESTÃO A RECEBER

Recursos financeiros a serem recebidos do contrato de gestão para a execução das atividades e serviços de saúde. Sendo que a entidade é responsável pela aplicação dos recursos recebidos.

Saldo a Receber por Unidade

Unidade	2022	2021
Pirajuí	856.001,42	856.001,42
Caieiras	12.400.374,29	3.307.624,03
Jaboatão dos Guararapes	4.309.574,49	4.309.574,49
São Vicente	22.723.099,85	22.723.099,85
Cubatão	7.506.212,18	7.506.212,18
Pindamonhangaba	22.394.575,25	22.394.575,25
São Vicente Melhor em Casa	1.558.688,00	1.558.688,00
Arujá	7.740.406,59	7.740.406,59
Jaboticabal	3.513.254,34	3.513.254,34
Nova Iguaçu	2.411.540,63	2.411.540,63
Fraiburgo	0,00	0,00
Upa Limoeiro - Juazeiro	1.476.892,83	1.476.892,83
Hospital São Lucas - Juazeiro	8.117.048,76	4.279.756,29
Guaraju Vicente de Carvalho	934.078,81	934.078,81
Total Final a Receber	95.941.747,44	83.011.704,71

11



IASE – INSTITUTO DE ATENÇÃO A SAÚDE E EDUCAÇÃO

5. ATIVO NÃO CIRCULANTE

REPASSES DO CONTRATO DE GESTÃO A RECEBER – NOVA IGUAÇU

TERMO DE COLABORAÇÃO 739/2020 de 29/11/20 a 29/07/23:

Valor contratual de repasse	5.223.225,56
Valor apropriado no ativo circulante 202	(2.121.935,38)
Saldo	3.101.290,18

6. FORNECEDORES

	2022	2021
SALDO	11.645.108,43	7.068.821,25

7. OBRIGAÇÕES FISCAIS

	2022	2021
INSS sobre notas fiscais de terceiros	33.674,86	68.578,00
IRF sobre notas fiscais de terceiros	515.652,18	373.254,27
ISS de terceiros	42.405,13	55.135,80
CSRF de terceiros	2.281.039,77	1.792.274,57
	2.872.771,94	2.289.243,24

8. OBRIGAÇÕES TRABALHISTAS

	2022	2021
Salários a pagar	2.361.498,08	2.366.784,47
Rescisões a pagar	3.426.738,92	3.152.778,00
Pensão Alimentícia	1.007,10	11.266,57
13º salário a pagar	2.969,04	2969,04
Encargos s/salários a pagar	2.440.016,16	1.835.951,75
	8.232.229,30	7.369.749,83

12



IASE – INSTITUTO DE ATENÇÃO A SAÚDE E EDUCAÇÃO

9. PROVISÕES TRABALHISTAS

	2022	2021
Provisão de 13º Salário	849.636,21	641.193,15
Provisão de férias	3.288.543,83	2.630.274,58
Provisão verbas rescisórias	1.736.367,00	2.549.652,13
	5.874.547,04	5.821.119,86

As provisões trabalhistas foram elaboradas com base no provisionamento mensal de acordo com a folha de pagamento efetivamente gerada, observando o regime de competência da instituição.

10. CONTRATO DE GESTÃO A EXECUTAR

Representado pelos valores dos Contratos de Gestão e posteriores aditivos firmados com os entes públicos, para serem destinados conforme realização do plano operativo. No mesmo grupo contábil no passivo, são lançados em conta redutora os gastos incorridos em cada exercício, como as despesas operacionais ligadas ao contrato de gestão.

Descrição	2022	2021
Saldo Inicial a executar	95.027.621,98	97.039.035,88
Recursos utilizados no período	(174.527.478,43)	(174.527.478,43)
Renovações e Novos Contratos de Gestão	172.516.064,53	172.516.064,53
Saldo Final a Executar	95.027.621,98	95.027.621,98

Saldo a Executar por Unidade

Unidade	2022	2021
Pirajuí	792.065,32	792.065,32
Caieiras	0,00	0,00

13



IASE – INSTITUTO DE ATENÇÃO A SAÚDE E EDUCAÇÃO

Jaboatão dos Guararapes	3.810.270,77	3.810.270,77
São Vicente	25.574.296,44	25.574.296,44
Cubatão	8.225.383,06	8.225.383,06
Pindamonhangaba	23.095.768,59	23.095.768,59
Nova Iguaçu	2.108.356,63	2.108.356,63
Arujá	11.540.508,85	11.540.508,85
Fraiburgo	309.133,00	309.133,00
Jaboticabal	4.910.531,35	4.910.531,35
Guarujá Hospital de Campanha	55.536,10	55.536,10
São Vicente Hospital de Campanha	251.552,54	251.552,54
Guarujá Vicente de Carvalho	3.837.839,08	3.837.839,08
Juazeiro UPA Limoeiro	3.287.428,03	3.287.428,03
Juazeiro Hospital São Lucas	1.018.965,95	1.018.965,95
São Vicente Melhor em Casa	2.978.414,30	2.978.414,30
Sorocaba	3.231.571,48	3.231.571,48
Total Final a Executar	95.027.621,98	95.027.621,98

11. PASSIVO NÃO CIRCULANTE

CONTRATO DE GESTÃO A EXECUTAR – NOVA IGUAÇU

TERMO DE COLABORAÇÃO 739/2020 de 29/11/20 a 29/07/23:

Valor contratual de repasse	5.223.225,56
Valor apropriado no passivo circulante 2020	(2.121.935,38)
Saldo	3.101.290,18

12. COBERTURA DE SEGUROS

A entidade não mantém apólice de seguros para cobertura de eventuais sinistros de seus bens patrimoniais, ou aqueles sob sua responsabilidade.

13. APLICAÇÃO DE RECURSOS

Os recursos da Entidade foram aplicados em suas finalidades institucionais, em conformidade com seu Estatuto Social, demonstrados pelas suas despesas e investimentos patrimoniais.

14



IASE – INSTITUTO DE ATENÇÃO A SAÚDE E EDUCAÇÃO

TRIBUTOS

Imposto de Renda

A IASE possui benefício do Imposto de Renda conforme artigo 150 da Constituição Federal de 1988, assim sendo: Art. 150. Sem prejuízo de outras garantias asseguradas ao contribuinte, é vedado à União, aos Estados, ao Distrito Federal e aos Municípios:VI - instituir impostos sobre: a) patrimônio, renda ou serviços, uns dos outros; b) templos de qualquer culto; c) patrimônio, renda ou serviços dos partidos políticos, inclusive suas fundações, das entidades sindicais dos trabalhadores, das instituições de educação e de assistência social, sem fins lucrativos, atendidos os requisitos da lei; d) livros, jornais, periódicos e o papel destinado a sua impressão.

Imunidade – Contribuições Sociais

Em relação às contribuições sociais, a CF/88 determinou que a **imunidade** seria aplicável às **entidades beneficentes de assistência social**, também **atendidas as exigências legais**, conforme se verifica do § 7º, do art. 195, *in verbis*:

“Art. 195. A seguridade social será financiada por toda a sociedade, de forma direta e indireta, nos termos da lei, mediante recursos provenientes dos orçamentos da União, dos Estados, do Distrito Federal e dos Municípios, e das seguintes contribuições sociais:

(...)

§ 7º – São isentas de contribuição para a seguridade social as **entidades beneficentes de assistência social** que atendam às **exigências estabelecidas em lei.**”

Não obstante o dispositivo constitucional logo acima transcrito utilizar o termo isenção, entende a doutrina e a jurisprudência que, na verdade, a CF/88 instituiu verdadeira imunidade das contribuições para a seguridade social das entidades a que se refere o dispositivo, condicionada ao atendimento dos requisitos estabelecidos em lei. Nesse sentido, aliás já decidiu o Supremo Tribunal Federal no MS 22.192-9-DF – 1ª Turma (DJ de 19.12.96).

SÉRGIO RICARDO PERALTA
FUNÇÃO: DIRETOR PRESIDENTE
CPF: 169.573.068-28
CIRG: 20.461.166

MULTICON ASSESSORIA E
CONSULTORIA CONTÁBIL LTDA
CRC PJ: 043.331
RT: DANIEL TEIXEIRA CHAVES
CRC: 1SP311024/O-2

043331

15

Empresa: INSTITUTO DE ATENÇÃO A SAÚDE E EDUCAÇÃO
C.N.P.J.: 01.476.404/0001-19
Período: 01/01/2022 - 31/12/2022
CONSOLIDADO

Página: 1238
Número livro: 0037

DEMONSTRAÇÃO DOS FLUXOS DE CAIXA PELO MÉTODO INDIRETO EM 31 DE DEZEMBRO DE 2022

ATIVIDADES OPERACIONAIS

Resultado do período	(6.092.914,52)
Depreciação e amortização	71.659,59
LUCRO OPERACIONAL BRUTO ANTES DAS MUDANÇAS NO CAPITAL DE GIRO	(6.021.254,93)
(Aumento) Redução em contas a receber e outros	(15.873.297,40)
(Aumento) Redução nos estoques	5.077.047,22
Aumento (Redução) em fornecedores	4.664.959,39
Aumento (Redução) em obrigações trabalhistas	5.512.333,80
Aumento (Redução) em obrigações fiscais	583.528,70
Aumento (Redução) em provisões trabalhistas	53.427,18
Aumento (Redução) em contas a pagar e provisões	879.443,12
CAIXA PROVENIENTE DAS OPERAÇÕES	(5.123.812,92)
FLUXO DE CAIXA ANTES DOS ITENS EXTRAORDINÁRIOS	(5.123.812,92)
Recebimento de indenização de seguro	(6.092.914,52)
CAIXA LÍQUIDO PROVENIENTE DAS ATIVIDADES OPERACIONAIS	(11.216.727,44)

Aumento nas Disponibilidades	(11.216.727,44)
DISPONIBILIDADES - NO INÍCIO DO PERÍODO	14.950.409,17
DISPONIBILIDADES - NO FINAL DO PERÍODO	18.091.679,59

NOVA IGUAÇU, 31 de Dezembro de 2022

SÉRGIO RICARDO PERALTA
CPF: 169.573.068-28

DANIEL TEIXEIRA CHAVES
CPF: 221.919.068-42

Empresa: INSTITUTO DE ATENÇÃO A SAÚDE E EDUCAÇÃO
C.N.P.J.: 01.476.404/0001-19
CONSOLIDADO

Página: 1227
Número livro: 0037

BALANÇO PATRIMONIAL

Table with columns: Descrição, 2022, 2021. Rows include ATIVO, BANCOS RECURSOS TERCEIROS, APLICACOES LIQ IMEDIATA C/ RESTRICOES, CREDITOS A RECEBER, etc.

Sistema licenciado para MULTICON ASSESSORIA E CONSULTORIA CONTABIL LTDA

Empresa: INSTITUTO DE ATENÇÃO A SAÚDE E EDUCAÇÃO
C.N.P.J.: 01.476.404/0001-19
CONSOLIDADO

Página: 1238
Número livro: 0037

BALANÇO PATRIMONIAL

Table with columns: Descrição, 2022, 2021. Rows include CUBATAO X EMENDAS, DESPESAS ANTECIPADAS, ESTOQUES, ATIVO NÃO CIRCULANTE V LONGO PRAZO, IMOBILIZADO, etc.

Sistema licenciado para MULTICON ASSESSORIA E CONSULTORIA CONTABIL LTDA

Empresa: INSTITUTO DE ATENÇÃO A SAÚDE E EDUCAÇÃO
C.N.P.J.: 01.476.404/0001-19
CONSOLIDADO

Página: 1229
Número livro: 0037

BALANÇO PATRIMONIAL

Table with columns: Descrição, 2022, 2021. Rows include ONCOEKO DISTRIBUIDORA DE MEDICAMENTOS, ART MEDICA COM E REPR DE PROD HOSP LTDA, etc.

Sistema licenciado para MULTICON ASSESSORIA E CONSULTORIA CONTABIL LTDA

Empresa: INSTITUTO DE ATENÇÃO A SAÚDE E EDUCAÇÃO
C.N.P.J.: 01.476.404/0001-19
CONSOLIDADO

Página: 1230
Número livro: 0037

BALANÇO PATRIMONIAL

Table with columns: Descrição, 2022, 2021. Rows include ERIK LUIZ FERREIRA PINDAMONHANGABA - ME, SERVICOS MEDICOS, INSTITUTO BRASILEIRO DE GESTAO MEDICA AVANÇADA E, etc.

Sistema licenciado para MULTICON ASSESSORIA E CONSULTORIA CONTABIL LTDA

Empresa: **INSTITUTO DE ATENÇÃO A SAÚDE E EDUCAÇÃO** Página: 1231
 C.N.P.J.: 01.476.404/0001-19 Número livro: 0037
 CONSOLIDADO

BALANÇO PATRIMONIAL

Descrição	2022	2021
F P BANHOS DOS SANTOS ASSESSORIA	31/12/2022	31/12/2021
NCA ASSES DESENV TECNICO E EMPRES S/S L	139.600,00	139.600,00
YOSHIAKI FUKUOKA EPP	59.013,00	59.013,00
AP CONSULTORIA EMPRESARIAL LTDA	0,00	456,00
LETICIA GALINDO DA SILVA SOC INDV DE ADVOCACIA	763.939,00	888.759,50
F P BANHOS DOS SANTOS ASSESSORIA	51.600,00	51.600,00
MULTICON ASSES E CONSULT CONTABIL LTDA	7.000,00	0,00
ADVANCED CONTABILIDADE E APOIO ADM, LTDA ME	3.500,00	0,00
LETICIA GALINDO DA SILVA SOC INDV DE ADVOCACIA	5.333,34	0,00
MULTICON ASSES E CONSULTORIA CONTABIL	3.333,33	0,00
LBC AUDITORES INDEPENDENTES	4.000,00	0,00
DURANS CONSULTORIA E GESTÃO LTDA	14.077,50	0,00
MULTICON ASSESSORIA E CONSULT CONTÁBIL	2.713.222,19	0,00
R.A.D. CONSULTORIA FINANCEIRA	42.000,00	0,00
LBC AUDITORES INDEPENDENTES	25.000,00	0,00
MULTICON ASSESSORIA E CONSULTORIA CONTÁBIL LTDA	28.155,00	0,00
LBC AUDITORES INDEPENDENTES	65.000,00	0,00
MULTICON ASSESSORIA E CONSULTORIA CONTÁBIL LTDA	7.038,75	0,00
DWS NEGOCIOS LTDA	7.500,00	0,00
D.W.S. NEGOCIOS LTDA	10.387,50	0,00
AFT MULTISERVICOS EIRELI	122.005,00	0,00
GENEROS ALIMENTICIOS	77.699,40	77.699,40
CAP REFEICOES LTDA ME	361.499,73	176.525,72
SODOXO PASS DO BRASIL SERVICOS E COMERCIO S A	146.000,00	146.000,00
MULTIEMP COMERCIO DE PRODUTOS NA AREA DE ATACADO S.A.	0,00	14.927,67
MIRELLA PEREIRA PEDROSA GOMES ME	999,00	999,00
ARIANE BARBIERI 41341845842	6.277,05	6.277,05
COZILANDIA COMERCIO E MANUT DE EQUIPAMENTOS LTDA	4.032,00	4.032,00
CASA DE CARNES ARVORDEZEIRA LTDA	0,00	4.290,00
ATACADO DE FRUTAS E LEGS BERNONDO LTDA	14.600,00	0,00
ALMINHA COMERCIO E REPPRES LTDA	62.633,60	0,00
EVELYN NICOLE KOCH LOPES	45.813,30	0,00
FRAPORTI DISTRIBUIDORA ATACADISTA DO BRASIL LTDA	14.976,00	0,00
MESASUL COMERCIO E INDUSTRIA DE ALIMENTOS LTDA	7.018,11	0,00
COOK & FREEZE REFEICOES LTDA	13.924,43	0,00
SODOXO PASS DO BRASIL SERVICOS E COMERCIO S A	4.322,24	0,00
DENISE C. DUARTE FERRAZ - ME	34.774,20	0,00
SERVICOS TECNICOS/IMAGENS E ANALISES	777,80	0,00
JM CENTRO DE DIAGNOSTICOS EIRELI	5.346,00	0,00
CELARE CENTRO LABORATORIAL DE ANALISES DO RECIPE LTD.	228.271,89	125.265,54
CFX IMAGEM LTDA - ME	0,00	25.386,40
LABORATORIO MONERA LTDA	0,01	0,01
LABORATORIO DRA. TELMA H. ANALISES CLINICAS LTDA	40.000,00	40.000,00
DIAGNOSTICO LABORATORIAL ALVES LINDINI	114,00	114,00
DIMED DIAGNOSTICOS MEDICOS POR IMAGEM	665,10	665,10
JM CENTRO DE DIAGNOSTICOS EIRELI	59.100,00	59.100,00
CICLA DISTRIB PROD PARA DIAGNOSTICOS LTDA	656,95	0,00
SULLAB DISTRIB PROD DIAGNOSTICOS HOSP E FARM LTDA	65.648,08	0,00
UNIMED COOP CENTRAL	314,00	0,00
CESSAO DE MAO DE OBRA	55.608,75	0,00
KLEVERSON PEREIRA LIMA	6.165,00	0,00
AFTY TERCEIRIZACAO E SERVICOS LTDA	878.267,93	923.022,76
AFTY TERCEIRIZACAO E SERVICOS LTDA	1.000,00	1.000,00
AFTY TERCEIRIZACAO E SERVICOS LTDA	61.173,77	170.213,27
AFTY TERCEIRIZACAO E SERVICOS LTDA	4.809,81	0,00
A.M.A - CONSTRUÇÃO, REFORMA E TERRAPLANAGEM LTDA	11.882,73	0,00
AFTY TERCEIRIZACAO E SERVICOS LTDA	784.615,79	751.809,49
AFTY TERCEIRIZACAO E SERVICOS LTDA	9.995,00	0,00
AFTY TERCEIRIZACAO E SERVICOS LTDA	6.487,38	0,00
MCOMPANY MEDICINA E SEGURANCA DO TRABALHO LTDA	9.103,45	0,00
EQUIPAMENTOS E INSTALACOES	12.266,10	66.468,89
NELMAR ASSIST TEM COM DE APR MED LTDA	700,00	700,00
ANDRE INACIO DOS SANTOS	10.340,00	65.768,90
MOBYL COMERCIO VAREJISTA LTDA	0,00	0,01
SABESP	1.226,10	0,00
MATERIAIS E SERVICOS DE INFORMATICA	269.308,04	80.271,10
PAPELARIA PAPAGAIO VERDE LTDA - ME	2.995,00	6.496,00

Sistema licenciado para MULTICON ASSESSORIA E CONSULTORIA CONTABIL LTDA

Empresa: **INSTITUTO DE ATENÇÃO A SAÚDE E EDUCAÇÃO** Página: 1232
 C.N.P.J.: 01.476.404/0001-19 Número livro: 0037
 CONSOLIDADO

BALANÇO PATRIMONIAL

Descrição	2022	2021
MV INFORMATICA NORDESTE LTDA (DMBRIBEIRA)	31/12/2022	31/12/2021
ARY AFONSO DOS SANTOS INFORMATICA ME	0,00	13.683,53
D.A.N. FERNANDES EIRELI	875,00	875,00
FOCUS DESENVOLVIMENTO DE SISTEMAS LTDA	1.860,90	285,90
GA INFORMATICA LTDA	8.000,00	8.000,00
EUROMAX COMERCIO E SERVICOS LTDA	4.700,00	4.700,00
ROGER ESTEVAM DA SILVA	0,00	46.261,67
ARY AFONSO DOS SANTOS INFORMATICA	3.999,99	0,00
AVANTE BRASIL COM E DISTR DE SUPRIMENTOS LTDA	1.075,00	0,00
ROGER ESTEVAM DOS SANTOS	5.229,44	0,00
ROGER ESTEVAM DA SILVA	220.250,00	0,00
EUROMAX COMERCIO E SERVICOS - EIRELI	1.519,11	0,00
SCARAMELLA PRESS ASSESSORIA DE IMPRENSA LTDA - ME	3.926,79	0,00
SCARAMELLA PRESS ASSESSORIA DE IMPRENSA	137,47	0,00
SCARAMELLA PRESS ASSESSORIA DE IMPRENSA	569,70	0,00
SCARAMELLA PRESS ASSESSORIA DE IMPRENSA	1.224,24	0,00
SCARAMELLA PRESS ASSESSORIA DE IMPRENSA LTDA	103,03	0,00
SCARAMELLA PRESS ASSESSORIA DE IMPRENSA LTDA	1.309,09	0,00
BITTI PROCESSAMENTO DE DADOS LTDA	1.333,28	0,00
DESPESAS COM VEICULOS	8.148,40	12.042,14
POSTO FIJI COMERCIO DE COMBUSTIVEIS	0,00	3.893,74
URBANO COM DE LUBRIFICANTES	7.878,95	7.878,95
AUTO POSTO JARDIM DO EDEN EIRELI	269,45	269,45
SERVICOS GRAFICOS	10.836,76	6.800,00
LUCIO VALERIO PORTO 05704991866	2.765,00	2.765,00
HELOISA XOCAIRA CHAVES DE OLIVEIRA CAVE	0,00	136,00
GRAFICA GOLD PRINT EIRELI ME	4.009,76	0,00
LUCIO VALERIO PORTO	4.062,00	0,00
MATERIAIS E SERVICOS DE HIGIENE LIMPEZA	175.438,54	159.922,54
QUALIMAX DO BRASIL	2.086,35	18.756,80
EPOPIX TRATAMENTO DE RESIDUOS ESPECIAIS	7.097,27	7.097,27
ECO REVENDEDORA DE PRODUTOS DE LIMPEZA	6.657,70	6.657,70
RG MEDICAL EQUIP MEDICOS ODONT EIRELI	41.911,44	41.911,44
LAVANERIA E DESINFECÇÃO GERANDE LTDA	23.703,12	23.703,12
CTI - AMBIENTAL - COLETA, TRANSP. E INCINERACAO LTDA	10.000,00	10.000,00
OXIMED TECNOLOGIA EM ESTABILIZACAO EIRELI	0,00	92,40
MLB SERVICOS AMBIENTAIS LTDA	2.363,00	2.363,00
PIONEIRA SANEAMENTO E LIMPEZA URBANA LTDA	4.804,62	0,00
BIOSSETA SAUDE AMBIENTAL LTDA	2.504,65	0,00
FORTPEL COMERCIO DE DESCARTAVEIS LTDA	881,81	0,00
JOSE DE FREITAS PINTOATERIS FREITAS	1.364,00	0,00
QUALITA DISTRIBUIDORA DE MATERIAL DE HIGIENE	9.625,00	0,00
MEDICARE COMERCIO DE PRODUTOS E EQUIPAMENTOS MEDICI	20.471,90	0,00
RGE SUL DISTRIBUIDORA DE ENERGIA S.A.	175,65	0,00
SAO LOURENCO COMERCIO DE PRODUTOS DE LIMPEZA LTDA	1.514,90	0,00
FROST COMERCIO E REPRESENTACAO EIRELI	7.655,35	49.340,81
FROST COMERCIO E REPRESENTACAO EIRELI	13.479,96	0,00
COMERCIAL MDO	4.225,31	0,00
SUPREMA SISTEMAS DE HIGIENE LTDA	4.445,11	0,00
AUGE CLEAN HIGIENE E LIMPEZA LTDA	3.604,18	0,00
GRISIEL GALINDO REIS LTDA	6.868,00	0,00
MATERIAL DE EXPEDIENTE	42.422,64	8.312,10
GRACIOSA PRESENTES LTDA EPP	2.739,25	2.739,25
PARCO COMERCIO E SERVICOS LTDA	1.953,64	1.953,64
IBC TEIXEIRA COMERCIO E SERVICOS LTDA	2.710,39	2.710,39
KALLINGA COMERCIO E INDUSTRIA GRAFICA LTDA - SAO GONÇ	84,90	84,90
KALLINGA COMERCIO E INDUSTRIA GRAFICA LTDA - NOVA IGU	79,00	79,00
KALLINGA COMERCIO E INDUSTRIA GRAFICA LTDA - SOROCAB	559,50	504,24
ROSA CRISTINA NICOLETE SOROCABA ME	186,00	186,00
KALLINGA SA	0,00	55,26
DISKTONER COPIADORAS E IMPRESSORAS EIRELI	12.865,93	0,00
PROTONER COPIADORAS & INFORMATICA LTDA	4.360,16	0,00
AGEG INDUSTRIA E COMERCIO DE PAPEIS LTDA	10.483,20	0,00
GOLVEA MAT. PARA ESCRITORIO LTDA	1.394,15	0,00
R. DUARTE CARIMBOS	429,00	0,00
PAPELARIA PAPAGAIO VERDE LTDA	2.570,00	0,00
GRACIOSA PRESENTES LTDA - EPP	308,10	0,00

Sistema licenciado para MULTICON ASSESSORIA E CONSULTORIA CONTABIL LTDA

Empresa: **INSTITUTO DE ATENÇÃO A SAÚDE E EDUCAÇÃO** Página: 1233
 C.N.P.J.: 01.476.404/0001-19 Número livro: 0037
 CONSOLIDADO

BALANÇO PATRIMONIAL

Descrição	2022	2021
ETIQUETA ETIQUETAS E RPTILOS LTDA	31/12/2022	31/12/2021
TECLABEL SOLUCOES INDUSTRIAIS LTDA	870,00	0,00
UNIFORMES	830,00	0,00
JOL FAIRBERG IMPORTACAO E EXPORTACAO	13.153,22	10.978,20
MARTINS E SANTANA LTDA - ME	4.158,60	4.158,60
ELISANGELA CORTELETTI RAMBO EIRELI	2.890,00	2.890,00
TEXTIL MGS TECIDOS E CONFECÇÕES LTDA	104,60	104,60
LOCACOES	6.600,00	3.825,00
COLORTEL S A SISTEMAS ELECTRONICOS	120.603,26	78.673,34
ALFA CONSTRUCOES COMERCIO E SERVICOS EIRELI	1.699,18	1.699,18
T.S.I. LOCAÇÕES	27.600,00	27.600,00
T.S.I. LOCAÇÕES LTDA	42.722,11	43.811,66
ONEIARIE E SERVICOS LTDA	8.564,85	0,00
BAN MAQ COMERCIO E LOCAÇÃO DE BENS MOVEIS LTDA	0,00	3.430,00
UNIDAS S.A.	0,00	380,00
B. LORENA DE ALMEIDA EIRELI	2.353,00	0,00
VIVER MAIS LTDA	8.773,33	0,00
LIDER PAN LTDA	31.561,25	0,00
TREVISAN SOLUÇÕES EM IMPRESSÃO	3.741,50	0,00
TREVISAN SOLUÇÕES EM IMPRESSÃO	2.417,00	0,00
TREVISAN SOLUÇÕES EM IMPRESSÃO	3.699,00	0,00
TREVISAN SOLUÇÕES EM IMPRESSÃO	5.635,00	0,00
TREVISAN SOLUÇÕES DE IMPRESSÃO	3.432,89	0,00
T.S.I LOCAÇÕES LTDA	9.377,47	0,00
BAN MAQ COM E LOCAÇÃO DE BENS MOVEIS LTDA EPP	380,00	0,00
OUTRAS CONTAS A PAGAR	187.199,96	127.585,89
ROSELI BORGES DOS SANTOS ME	4.160,00	4.160,00
EXVORTOR DA SILVA MALDONADO GESTAO EMR	31.905,00	31.905,00
DIAGNOSTICO DE SEGURANCA LTDA ME	16.461,00	16.461,00
DIAGONAL GESTAO DE RECURSOS HUMANOS LTDA	14.929,87	14.929,87
GERMÃO COUTINHO ALVES	3.130,00	3.130,00
SAI DA TOCA CULTURAL	72.500,00	57.000,00
CORRETORA DE IMOVEIS SEGURA LTDA	5.114,07	0,00
SAI DA TOCA CULTURAL	36.000,00	0,00
SAI DA TOCA CULTURAL	3.000,00	0,00
OUTROS CREDITOS	73.567,15	88.672,21
UTILIDADES	73.567,15	88.672,21
INTERNET E TELEFONE	583,88	2.557,42
AGUA E ESGOTO	0,00	10.734,17
ENERGIA ELÉTRICA	72.984,07	75.380,62
IMPOSTOS A RECOLHER	2.872.771,94	2.289.243,24
IMPOSTOS A PAGAR	2.872.771,94	2.289.243,24
IRRF S/NFS SERVICOS	515.652,18	373.254,87
CSRF S/ NFS DE TERCEIROS	2.281.039,77	1.782.274,57
ISS RETIDO S/ NOTAS FISCAIS	42.405,13	55.135,80
INSS S/ NFS TERCEIROS	33.674,86	68.578,00
ORIGINAÇÕES COM EMPREGADOS	8.232.220,30	7.369.749,83
ORIGINAÇÕES COM EMPREGADOS	8.232.220,30	7.369.749,83
SALARIOS A PAGAR	2.361.498,08	2.366.784,47
RECEISSAO A PAGAR	3.426.738,92	3.152.778,00
INSS SALARIOS A RECOLHER	714.942,96	419.657,49
FGTS A RECOLHER	1.325.135,90	1.287.735,27
IRRF S/SALARIOS A RECOLHER	400.388,92	127.322,33
CONTRIBUICAO SINDICAL E ASSISTENCIAL	148,59	1.236,66
PENSO ALIMENTICIA	1.607,10	11.266,57
13º SALARIO A PAGAR	2.969,04	2.969,04
PROVISOES TRABALHISTAS	5.874.547,04	5.821.119,86
PROVISOES TRABALHISTAS	5.874.547,04	5.821.119,86
PROVISOAO 13o SALARIOS E ENCARGOS	849.636,21	641.193,15
PROVISOAO DE FERIAS E ENCARGOS	3.288.543,83	2.630.274,58
PROVISOAO DE VERBAS RESCISORIAS	1.736.367,00	2.549.652,13
RECURSOS DE PROJETOS	95.027.621,98	95.027.621,98
RECURSOS DE ENTIDADE CONTRATOS DE GESTAO	95.027.621,98	95.027.621,98
ENTIDADE PUBLICA - RECURSOS A UTILIZAR	92.739.306,78	92.739.306,78

Sistema licenciado para MULTICON ASSESSORIA E CONSULTORIA CONTABIL LTDA

Empresa: **INSTITUTO DE ATENÇÃO A SAÚDE E EDUCAÇÃO** Página: 1234
 C.N.P.J.: 01.476.404/0001-19 Número livro: 0037
 CONSOLIDADO

BALANÇO PATRIMONIAL

Descrição	2022	2021
ENTIDADE PUBLICA - ESTADUAL	31/12/2022	31/12/2021
OUTROS VALORES A PAGAR	2.288.415,20	2.288.415,20
VALORES A PAGAR	3.243.879,52	2.364.436,40
OUTROS VALORES A PAGAR	3.243.879,52	2.364.436,40
PIRARAÍ X CARIBAS	26.735,46	26.735,46
SEDE X FRUIBURGO PARTICULARES	2.052,64	2.052,64
CUBATÃO X EMENDAS	2.970,70	2.970,70
BLOQUEIO JUDICIAL NOVA IGUAÇU BRASECO C/C 26908-5	1.309,14	1.309,14
JUAZEIRO HSL X UPA LIMOEIRO	181.210,82	0,00
CAEIRAS X FRUIBURGO	2.322.802,95	2.322.802,95
JABOTICABAL X SOROCABA	57.612,46	57.612,46
JABOTICABAL X SEDE - NOVA IGUAÇU	691,52	691,52
SAO VICENTE X CUBATAO	3.732,45	3.732,45
CANÓIAS X SOROCABA EDEN	12.051,39	0,00
PINDAMONHANGABA X CUBATAO	494,48	0,00
CUBATAO X MELHOR EM CASA	2.865,11	0,00
SEDE-N-IGUAÇU X SAO VICENTE M EM CASA	76.057,17	0,00
SAO VICENTE M C X SAO VICENTE V C	50.000,00	0,00
SOROCABA UPA EDEN X SOROCABA Z O	161,31	0,00

Empresa: INSTITUTO DE ATENÇÃO A SAÚDE E EDUCAÇÃO
C.N.P.J.: 01.476.404/0001-19
Período: 01/01/2022 - 31/12/2022

Página: 1239
Número livro: 0037

DEMONSTRAÇÃO DAS MUTAÇÕES DO PATRIMÔNIO LÍQUIDO

Histórico	PATRIMÔNIO SOCIAL		SUPERÁVIT OU DÉFICIT ACUMULADO		Total
	SUBVENÇÕES GOVERNAMENTAIS	SUPERÁVIT DO EXERCÍCIO	SUPERÁVIT DO EXERCÍCIO ANTERIORES	AJUSTE EXERCÍCIOS ANTERIORES	
Saldo em 31/12/2021	4.666.712,75	-997.401,33	2.824.957,51	6.494.268,93	
Superávit do Exercício		-11.728.977,92		-11.728.977,92	
Saldo em 31/12/2022	4.666.712,75	-12.726.379,25	2.824.957,51	-5.234.708,99	

NOVA IGUAÇU, 31 de Dezembro de 2022

SERGIO RICARDO PERALTA
RICARDO PERALTA 16957306828
PERALTA:16957306828
SERGIO RICARDO PERALTA
SÓCIO
CPF: 169.573.068-28

DANIEL TEIXEIRA CHAVES
DANIEL TEIXEIRA CHAVES 22191906842
CHAVES:22191906842
DANIEL TEIXEIRA CHAVES
Reg. no CRC - SP sob o No. 311024/O-2
CPF: 221.919.068-42

Sistema licenciado para MULTICON ASSESSORIA E CONSULTORIA CONTABIL LTDA

Empresa: INSTITUTO DE ATENÇÃO A SAÚDE E EDUCAÇÃO
C.N.P.J.: 01.476.404/0001-19
CONSOLIDADO

Página: 1235
Número livro: 0037

DEMONSTRAÇÃO DO RESULTADO DO EXERCÍCIO EM 31/12/2022

RECEITA BRUTA			
RECEITAS ORDINARIAS			
RECEITAS DE CUSTEIO			
REC VINC C/PROJ - CONTRATO DE GES			
RECURSOS ENTIDADE PUBLICA	179.924.649,57		
RECURSOS ENTIDADE PUBLICA ESTADUA	2.456.724,36		
RECURSOS ENTIDADE PUBLICA FEDERA	3.243.827,20	185.625.201,13	
RECEITA CONTRIBUIÇÕES E DOACOES			
AUXÍLIOS/CONTRIBUIÇÕES E DOACOES			
DONATIVOS E DOACOES	1.044,10	1.044,10	185.626.245,23
RECEITAS FINANCEIRAS			
RENTIMENTOS APLICAÇÕES FINANCEIRA	1.422.394,98		
DESCONTOS OBTIDOS	8.820,90	1.431.215,88	1.431.215,88
CUSTOS			
RECURSOS HUMANOS			
REMUNERACAO PESSOAL C/VINC EMPREG			
DESPESAS COM PESSOAL			
SALARIOS E ORDENADOS	(23.333.940,55)		
13o SALARIO	(2.885.306,66)		
FERIAS	(4.774.438,34)		
HORA EXTRAS	(892.129,78)		
ADICIONAL INSALUBRIDADE	(3.302.553,54)		
ADICIONAL NOTURNO	(1.694.452,51)		
AVISO PREVIO	(74.492,06)		
DIARIA VIAGEM	(33.098,66)		
GRATIFICACOES	(293.050,36)		
ADICIONAL DE PERICULOSIDADE	(74.266,34)		
INDENIZACOES TRABALHISTAS	(5.104,60)		
MEDICINA OCUPACIONAL	(553.881,20)	(37.906.714,60)	
BENEFICIOS			
BENEFICIOS PESSOAL C/ VINC EMPREG			
VALE TRANSPORTE	(558.330,96)		
ALIMENTACAO	(5.323.438,63)		
CURSOS E TREINAMENTOS;/EDUCACAO C	(5.000,00)		
VALE REFEICAO	(1.253.116,28)	(7.139.885,87)	
ENCARGOS SOCIAIS			
ENCARGOS COM PESSOAL			
INSS	(5.260,05)		
FGTS	(3.057.073,57)	(3.062.333,62)	
DESPESAS GERAIS			
DESPESAS ADMINISTRATIVAS			
DESPESAS DE CONSUMO			
INTERNET	(14.269,18)		
AGUA E ESGOTO	(731.547,23)		
ENERGIA ELETRICA	(640.681,63)		
TELEFONE	(31.930,11)	(1.418.428,15)	
CONSUMO OPERACIONAL			
MATERIAIS			
MATERIAL LABORATORIAL	(43.804,89)		
MATERIAL DE USO E CONSUMO	(499.428,29)		
MEDICAMENTOS	(11.779.625,70)		
MATERIAL DE HIGIENE E LIMPEZA	(363.482,80)		
MATERIAL MEDICO HOSPITALAR	(8.184.631,20)		
MATERIAL DE EXPEDIENTE	(67.242,90)		
OXIGENIO E GASES MEDICINAIS	(1.157.160,20)		
MATERIAL ODONTOLOGICO	(14.778,35)		
ENXOVAIS - CAMA E BANHO	(1.133,99)		
ALIMENTACAO DOS PACIENTES	(50.271,11)		
GENEROS ALIMENTICIOS	(7.880,99)		
MATERIAL MEDICO HOSPITALAR	(86.773,86)	(22.256.214,28)	
DESPESAS DIVERSAS			
DESPESAS GERAIS OPERACIONAIS			
ALUGUEIS E CONDOMINIOS	(20.507,82)		

Sistema licenciado para MULTICON ASSESSORIA E CONSULTORIA CONTABIL LTDA

Empresa: INSTITUTO DE ATENÇÃO A SAÚDE E EDUCAÇÃO
C.N.P.J.: 01.476.404/0001-19
CONSOLIDADO

Página: 1236
Número livro: 0037

DEMONSTRAÇÃO DO RESULTADO DO EXERCÍCIO EM 31/12/2022

CUSTOS			
SEGUROS	(1.252,32)		
ATIVOS NAO IMOBILIZADOS	(85.569,99)		
COPA E COZINHA	(2.100,48)		
CORREIOS	(899,09)		
MANUTENCOES DIVERSAS	(2.242,59)		
LOCACAO DE MAQUINAS E EQUIPAMENTO	(2.109.842,67)		
LOCACAO DE VEICULOS	(2.574.708,70)		
DEPRECIACAO E AMORTIZACAO	(71.659,59)		
LANCHES E REFEICOES	(27.683,47)		
FRETES E CARRETOS	(10.246,74)		
MATERIAL DE INFORMATICA	(7.420,79)		
MATERIAL DE MANUTENCAO PREDIAL	(6.256,15)		
MATERIAL DE ESCRITORIO	(350.230,97)		
COMBUSTIVEIS E LUBRIFICANTES	(6.453,37)	(5.277.074,74)	
SERVICOS CONTRATADOS			
SERVICOS PRESTADOS PESSOA JURIDIC			
SERVICOS MEDICOS	(85.533.188,11)		
SERVICOS DE INFORMATICA	(253.118,17)		
SERVICOS CONTABEIS	(962.605,01)		
SERVICOS DE AUDITORIA	(272.448,44)		
SERVICOS GRATIOS	(77.903,69)		
ASSESSORIA JURIDICA	(861.766,33)		
MANUTENCAO DE EQUIPAMENTOS HOSPIT	(2.794.167,40)		
ASSESSORIA CONSULTORIA E GESTAO	(1.070.950,00)		
SERVICOS DE ANALISES LABORATORIAI	(4.512.615,47)		
SERVICOS DIAGNOSTICOS DE IMAGENS	(671.098,60)		
MAO DE OBRA TERCEIRIZADA	(811.900,00)		
SERVICOS FARMACEUTICOS	(8.600,00)		
ASSESSORIA TECNICA	(985.400,00)		
SERVICOS ODONTOLOGICOS	(57.800,00)		
SERVICOS DE MOTOBOY	(11.765,00)		
SERVICOS DE HIGIENE E LIMPEZA	(5.412.160,44)		
SERVICOS DE REMOCAO	(59.170,00)		
SERVICOS DE HEMODIALISE	(213.436,68)		
SERVICOS DE VIGILANCIA E SEGURANC	(2.380.735,12)		
SERVICOS DE CME	(126.164,64)		
COLETA DE LIXO HOSPITALAR E EFLUE	(100.510,69)		
MANUTENCAO EQUIPAMENTOS ADM/INFOR	(142.488,38)		
MANUTENCAO PREDIAL	(153.599,42)		
ENGENHARIA CLINICA	(6.388.991,65)		
SERVICOS DE TOMOGRAFIA	(336.954,94)		
MATERIAL DE COPA E COZINHA	(7.836,28)		
SERVICOS DE PROCESSAMENTO DE FOLH	(315.087,50)		
TERCEIRIZACAO DE PORTARIA E RECEP	(423.971,22)		
MANUTENCAO DE APARELHO DE AR COND	(237.164,08)		
CURSOS E TREINAMENTOS	(352.000,00)		
SERVICOS DE FISIOTERAPIA	(50.000,00)		
TELEFONE	(111,69)		
MANUTENCAO DE VEICULOS	(376,00)		
MATERIAL DE ESCRITORIO	(1.159,04)		
DESPESA COM GAS NATURAL	(42,29)	(115.587.286,28)	
DESPESAS TRIBUTARIAS			
DESPESAS TRIBUTARIAS			
TRIBUTOS			
IRRF S/APLICACOES FINANCEIRAS	(290.429,29)	(290.429,29)	
IMPOSTOS E TAXAS			
IMPOSTOS E TAXAS DIVERSAS			
TAXA DE FUNCIONAMENTO	(1.198,29)		
IMPOSTOS E TAXAS DIVERSAS	(20.099,86)	(21.298,15)	(192.959.664,98)
RECEITA LÍQUIDA			(5.902.203,87)

Sistema licenciado para MULTICON ASSESSORIA E CONSULTORIA CONTABIL LTDA

Empresa: INSTITUTO DE ATENÇÃO A SAÚDE E EDUCAÇÃO
C.N.P.J.: 01.476.404/0001-19
CONSOLIDADO

Página: 1237
Número livro: 0037

DEMONSTRAÇÃO DO RESULTADO DO EXERCÍCIO EM 31/12/2022

LUCRO BRUTO			(5.902.203,87)
DESPESAS OPERACIONAIS			0,00
RESULTADO OPERACIONAL			(572.131,95)
DESPESAS NÃO OPERACIONAIS			
DESPESAS FINANCEIRAS			
DESPESAS FINANCEIRAS			
DESPESAS FINANCEIRAS			
TARIFAS BANCARIAS	(74.625,43)		
IOF	(60.022,46)		
JUROS E MULTAS	(56.062,76)	(190.710,65)	(190.710,65)
RESULTADO ANTES DO IR E CSL			0,00
DÉFICIT DO EXERCÍCIO			(6.092.914,52)

NOVA IGUAÇU, 31 de Dezembro de 2022

SERGIO RICARDO PERALTA
SÓCIO
CPF: 169.573.068-28

DANIEL TEIXEIRA CHAVES
Reg. no CRC - SP sob o No. 311024/O-2
CPF: 221.919.068-42

Sistema licenciado para MULTICON ASSESSORIA E CONSULTORIA CONTABIL LTDA



NOS BASTIDORES

COM NENO FERREIRA

NENO.POVO@GMAIL.COM

DJ Fabio Lopes Grava Clipe no Cristo Redentor - "Now You Are Gone" (Agora Você se Foi) Feat dos DJs: Yann Camargo & Dj Sgarioni

Música serve de apelo contra a depressão e o suicídio

O DJ Fábio Lopes, um dos grandes nomes do cenário eletrônico nacional, gravou nos primeiros dias de setembro, a música "Now You Are Gone", em português "Agora você se foi", feat dos DJs Sgarioni e Yann Camargo.

O cenário, o Cristo Redentor, feito único em se tratando de gravação musical do gênero eletrônico, além da música "Alma Carioca, Cristo Redentor", em homenagem aos seus 90 anos.

Fábio Lopes está entre os 100 artistas mais ouvidos da música eletrônica do país. Com apenas 25 anos, já deixa sua marca além das fronteiras nacionais. No exterior é figura tarimbada no Brazilian Day (NY/EUA), Mia Club (Valencia/ES), entre outros. Tem seu nome nos circuitos e casas mais badaladas do Brasil. Nascido em Serãozinho/SP, já havia tocado no Cristo, retornou para gravar pela primeira vez um clipe da música eletrônica no alto do Morro do Corcovado. "Foi mágico, o Cristo iluminado pela campanha do Setembro Amarelo, a lua de fundo, quando os primeiros raios do sol se pronunciavam, foi de arrepiar, de chorar, momento que não se esquece. Esta música ficou muito maior aos braços do Redentor sobre nós". Conta o DJ paulistano. Com uma letra mais atual que nunca, "Now You Are Gone", foi gravada no mês que o mundo chama atenção para problemas que assolam todas as classes, raças e idades, a depressão, doença que está levando muitas pessoas ao suicídio. O Setembro Amarelo alerta as pessoas, no dia 10/09, o mundo se vira contra o suicídio. A direção e roteiro do clipe são da jornalista, profes-

sora universitária e diretora premiada com documentários na Globoplay, além de vários clipes em seu histórico, e quem comanda o programa É de Casa, da Rede Globo.

A música traduzida, "Agora você se foi", retrata a imensidão que pode haver em um olhar, uma fala ou mesmo no silêncio. É sobre o tempo que muitas vezes, numa fração de minutos, se acaba, restando apenas dúvidas, porquê e saudades. "É um alerta a como enxergarmos sinais deixados até o ato, onde o suicida muitas das vezes enuncia em bilhetes, falas e atitudes na fuga da realidade, que em sua mente somente a morte o poderia trazer", diz Fábio Lopes.

Uma energia surreal, subir até o Cristo Redentor de madrugada, recepcionado pela lua e por um vento diferente, me fez refletir: - Como podemos fazer diferença com a nossa música nas vidas de quem precisa? Que Deus olhe por nós e por quem precise de nós. Dê-nos sabedoria para que nossas canções façam diferença. É o que peço", diz DJs Sgarioni, com apenas 19 anos. O DJ Yann Camargo, com 22 anos, conta que levará esta experiência para o resto de sua vida, "Sou apaixonado pela música, mas fazer parte deste projeto me fez refletir como a gente é disperso, muitas vezes pessoas próximas estão com problemas e não percebemos. Não quero que situações de depressão e suicídio aconteça com pessoa que me rodeiam. É um alerta pra todos nós. Foi mágico, só tenho que agradecer".

O lançamento da música está prevista para muito breve. Estará no canal do YouTube e em todas as plataformas digitais. @fabiolopesfl - @sgarionimusic - @yanncamargo - @explosionmusicoficial



Empresário fala sobre importância da presença paterna: "Estar por perto é sempre a melhor escolha"



No Brasil, estima-se que cerca de 6,9% das crianças nascidas entre 2018 e o primeiro semestre de 2023 não tenham a presença de seu genitor. Entretanto, é uma opinião unânime que, para a formação de uma criança, poder contar com a figura paterna é de fundamental importância. Em contrapartida, a sua falta pode gerar problemas em diferentes aspectos desde a primeira infância até a vida adulta.

Para o engenheiro e sommelier Leandro Kesadjkian, que, ao lado da esposa, a miss Isabela Crocioli, está à espera do pequeno Miguel, a ausência paterna pode afetar o desenvolvimento emocional de uma criança: "O pai exerce a figura masculina de uma maneira positiva, ensinando sobre responsabilidade e formação de caráter, além de apoio emocional e orientação. Sem isso, um filho pode crescer com problemas de comportamento, dificuldade em formar relacionamentos saudáveis ou sentir-se inseguras e indignas de amor, ter problemas de autoestima

e, também, ser mais propensos a se envolver em comportamentos de riscos, como o uso de drogas ou álcool", ele analisa.

Dar amor e carinho, estabelecer limites e regras, ser paciente e positivo, estar presente e ser um bom exemplo. Para ele, esses são os principais cuidados de um pai com o filho: "Acredito fielmente que a presença ativa do pai pode contribuir para seu crescimento saudável. Por exemplo, no desenvolvimento cognitivo, incentivando-os a aprender e explorar o mundo ao seu redor; no desenvolvimento emocional, dando amor, apoio e orientação; ou, ainda, no desenvolvimento físico, incentivando-os a praticar exercícios e comer alimentos saudáveis", diz.

Com a chegada de Miguel cada vez mais próximo, Leandro comenta que já prevê algumas mudanças: "Creio que vou experimentar diversas mudanças, como a perda do sono, o aumento do estresse, diminuição da atividade física, um mix de sentimentos que misturam alegria, ansie-

dade e medo, além do aumento de gastos. São diferentes desafios, mas, mesmo assim, a alegria também será enorme e trará muitos momentos especiais, como o primeiro sorriso, o primeiro passo e a primeira palavra do bebê", reflete.

Por fim, o sommelier garante que, mesmo que essa seja uma mudança que influencie no equilíbrio entre vida pessoal e profissional, escolher estar ao lado da criança sempre traz recompensas: "Ter paciência e boa comunicação é importante, mas não só isso. Para quem está prestes a ter um bebê em sua rotina, assim como eu, diria que estar preparado para o momento do parto é importante, além de entender que bebês são imprevisíveis e podem ser bem exigentes, então, ser compreensivo é essencial. Não tenha medo de pedir ajuda, se necessário, e aproveite cada segundo. Os primeiros meses são especiais, mas passam muito rápido, então, escolha sempre estar por perto da criança, fazendo parte de sua vida. Valerá a pena", completa.

Edição: Jota Carvalho, (O Velho Escriba/Jornal POVO) - jota.carvalho@yahoo.com

RESENHA CULTURAL & CIA



AQUELE ABRAÇO !!!



#TBT LITERÁRIO - Lembrança boa não tem prazo de validade. Foi um momento que me fez bem, pela responsabilidade de 'prefaciá-la' obra "Antologia Poesia em Praça Pública", do Sarau Prata, Prosa e Poesia. O evento, do Programa Livros para Voar, da Fenig, aconteceu na sexta, 10/09/2021, na sala de leitura do TopShopping, em Nova Iguaçu. Fez bem, também, por recitar textos da obra, puramente autoral, o que emociona quem declama e quem ouve. Fez mais bem, ainda, por sentir que, mesmo fora dos palcos há décadas, não perdi a pegada interpretativa à primeira leitura. Obrigado pela confiança. Foi ótimo! Aquele Abraço em todos!!!

Espetáculo de dança "Lugar para Guardar Animais" anuncia duas temporadas este mês no centro do Rio

A obra experimenta a dança em um território de ficção e resistência

Reconhecido pelo trabalho de pesquisa em dança nas ruas da cidade, o Grupo Sats volta ao espaço cênico com o espetáculo "Lugar para guardar animais", reafirmando o palco como campo fértil que incita as mais diversas

potências inventivas do corpo em condição de experimento. O espetáculo fará curta temporada no Rio de Janeiro de 15 a 24 de setembro, no Espaço Cultural Municipal Sérgio Porto, no Humaitá; e de 29 de setembro a 1º de outubro, no Centro Coreográfico do Rio de Janeiro, na Tijuca.

As apresentações serão gratuitas e terão o recurso de audiodescrição em toda temporada. Além das apresentações, serão oferecidas três oficinas gratuitas para profissionais e estudantes de dança, dias 16, 23 e 30 de setembro, das 10h às 13h. Este projeto recebe o fomento da Prefeitura da Cidade do Rio de Janeiro e da Secretaria Municipal de Cultura, por meio do Programa de Fomento à Cultura Carioca - FOCA.

"Lugar para guardar animais" reúne cinco intérpretes que corporificam um estado de potência bruta, evocada por individualidades e coletividades, experimentando disputas, ataques e parcerias. Nesta arena movediça, a boca quer vocalizar os sons guardados no grave profundo do corpo, enquanto a pele intensifica-se como superfície profundamente vulnerável.

Idealizado por Rodrigo Gondim (que assina a direção) e por Deisi Margarida (que está em cena ao lado de Flora Bulcão, Juliana Angelo, Milena Codeço e Mika Makino), o trabalho procura ainda integrar espectador e espaço cênico como duas forças catalisadoras na proposição de um cenário imersivo. A peça acontece em uma instalação, com estrutura sonora e de luz que coloca o público como parte desse colíseo. "O espetáculo traz em sua raiz coreográfica uma tentativa de desarticular formas e estruturas convencionais restritivas que tendem formatar o corpo em dança como superfície de códigos anteriores", explica Deisi. "Esse é o princípio norteador da pesquisa: nos aproximarmos dos laços que conectam nossa animalidade sensitiva, atrelando-nos ao momento presente, mobilizando condições relacionais coletivas", completa Gondim.

As inscrições para as três edições da oficina Poética Bruta devem ser realizadas por meio de formulário disponibilizado no site da companhia www.gruposats.com.

Flora Bulcão e Grupo Sats realizam temporadas gratuitas propondo ambiente de invenção e instabilidades aos espectadores (Foto: Igor Keller/Divulgação)



Uma pesquisa movediça, um território fértil para invenção onde tudo colide



"Lugar para guardar animais" é uma pesquisa movediça, um território fértil para a invenção. Nesse espaço inventado, artificial e azul, tudo colide. Os corpos penetram as superfícies e são sugados por elas. Cada mudança deixa marcas no chão de modo fabuloso e temporário. Há sempre um embate com o equilíbrio que fracassa ao estabilizar a verticalidade. O espaço é circular, de modo que não haja uma visão privilegiada.

>> Roteiro das apresentações - Espaço Cultural Municipal Sérgio Porto. Datas: 15 a 24 de setembro. Dias e horários: Sexta e sábado, às 20h. Domingo, 19h. Endereço: Rua Humaitá, 163 - Humaitá. Classificação: 14 anos. Duração: 45 minutos. Ingressos: gratuitos.
>> Centro Coreográfico da Cidade do Rio de Janeiro. Datas: 29, 30 de setembro e 1º de outubro. Dias e horários: Sexta e sábado, às 19h. Domingo, 18h. Endereço: R. José Higino, 115 - Tijuca. Classificação: 14 anos. Duração: 45 minutos. Entrada grátis.
>> Oficina Poética Bruta, para profissionais e estudantes de dança - Centro Coreográfico da Cidade do Rio de Janeiro. Dias e horários: 16, 23 e 30 de setembro, das 10h às 13h. Valor: gratuito. Mais informações: www.gruposats.com e no Instagram (@gruposats) do grupo.

Intendente Magalhães é declarada Patrimônio Cultural Imaterial do Município do Rio de Janeiro



Passarela Popular do Samba, avenida sedia desfiles das séries Bronze e Prata, além do Grupo de Avaliação, todas da Superliga Carnavalesca do Brasil (Foto: Divulgação)

Em segunda e última discussão, a Câmara Municipal do Rio de Janeiro aprovou na sessão do dia 6 deste setembro/2023, o projeto de Lei nº 1842/2023, de autoria da vereadora Vera Lins, que declara Patrimônio Cultural de natureza Imaterial do Município do Rio de Janeiro a Passarela do Samba Avenida Intendente Magalhães.

Na Passarela Popular do Samba Avenida Intendente Magalhães, localizada na Zona Norte do Rio de Janeiro, no bairro de Campinho, há 18 anos, são realizados os desfiles das Séries Prata, Bronze e Grupo de Avaliação da Superliga Carnavalesca do Brasil e o Grupo 2 da Federação de Blocos do Estado do Rio de Janeiro, entidade que deu a partida nos eventos em 1989. (Fonte: Blog Samba na Intendente)

Império de Nova Iguaçu acerta com o Mestre-Sala Júnior Felipe ex-Beija-Flor e Chatuba de Mesquita

Júnior Felipe é cria da Beija-flor onde nasceu e cresceu para o mundo do samba. Talento ele teve passagens pelo Acadêmicos do Anil, Turma da Paz de Madureira, Chatuba de Mesquita, dentre outras Escolas. "Hoje venho fazer parte da Império de Nova Iguaçu como Primeiro Mestre-Sala junto com minha querida Porta-Bandeira, Bianca Mourão. Quero agradecer ao presidente Jotaerre, ao presidente de honra, Neguinho da Beija-Flor, e o diretor de Carnaval, Moraes. Agora posso dizer que sou Tigre!", vibrou JF.

Day MDZ: presidente encantada com a nova rainha de bateria da Escola de Samba Tradição

Para presidente do Condor, Raphaela Nascimento, ter uma rainha de bateria que promove o samba no mundo é uma honra. "Quando soube que a Day MDZ é uma artista internacional que leva o samba e a nossa cultura popular para o mundo fiquei muito feliz. É muito bom ver pessoas que promovem nossa brasilidade além de nossas fronteiras. É uma honra ter a Day como nossa rainha de bateria à frente dos ritmistas, sob o comando do mestre Átila", disse a presidente. A nova majestade da azul branca de Campinho mora nos Estados Unidos e é responsável pelo Chicago Samba Queen. Day possui diversas paixões, entre elas a música e a dança. Formada em medicina nos EUA, a beldade é também compositora, designer e dançarina. Amante do carnaval e dos desfiles das escolas de samba, a artista levou o gingado brasileiro para Chicago, EUA, onde ganhou notoriedade e admiradores de diversas localidades do mundo.



Artista internacional assume o reinado à frente dos ritmistas da Explosão de Elite (Foto: Divulgação)

Filipe Toledo conquista bicampeonato mundial de surfe

Paulista mantém domínio do Brasil, que chega a sete títulos desde 2014

O brasileiro Filipe Toledo conquistou, neste sábado (9), o bicampeonato da Liga Mundial de Surfe (WSL, pela sigla em inglês). Paulista de Ubatuba, o surfista de 28 anos venceu a etapa final do circuito (WSL Finals), disputada em Lower Trestles, nos Estados Unidos. Na decisão, ele superou o australiano Ethan Ewing duas vezes, em uma melhor de três baterias. A conquista de Filipinho, como é conhecido, mantém a hegemonia do Brasil no principal circuito de surfe do planeta. De 2014 para cá, quando o também paulista Gabriel Medina foi campeão mundial pela primeira vez, o país esteve sete vezes no topo em nove disputas. As exceções foram em 2016 e 2017. Desde 2018, o título fica com um brasileiro. Medina segue como surfista do país com mais títulos mundiais, com três conquistas. Além dele e de Filipinho, Adriano de Souza (Mineirinho) e Ítalo Ferreira também foram campeões. O WSL Finals reuniu os cinco melhores surfistas da temporada. Entre eles, dois brasileiros: Filipinho e o carioca João Chianca, o Chumbinho. Como chegou à Lower Trestles na liderança, o paulista não precisou disputar as baterias preliminares e foi direto para a final. Chumbinho estreou derrotando o australiano Jack Robinson. Na soma das duas melhores notas que obteve na bateria, ele fez 15.33 pontos (8.33 e 7.00), contra 11.87 (6.00 e

5.87) do adversário. O carioca, porém, não resistiu a Ewing, que conseguiu notas 8.60 e 9.00 logo nas primeiras ondas e garantiu 17.60 de pontuação, ante 14.57 (6.67 e 7.90) do brasileiro. Chumbinho terminou a temporada em quarto lugar. Na sequência, Ewing alcançou um somatório de 17.10 (8.93 e 8.17) e deixou para trás o norte-americano Griffin Colapinto, que obteve 15.96 (8.23 e 7.73), avançando à decisão. Na primeira bateria da final, Filipinho e Ewing travaram uma disputa equilibrada, com notas elevadas. Com duas manobras aéreas perfeitas, o brasileiro conseguiu um 9.00 e um 8.97, com 17.97 de somatória, um pouco superior aos 17.23 (8.73 e 8.50) do australiano, mas o suficiente para sair na frente no confronto. A falta de ondas dificultou a vida dos surfistas, que levaram quase 20 minutos para começar a pontuar na bateria seguinte. Mesmo assim, Filipinho mostrou criatividade para buscar um 7.50 e colocar pressão em Ewing. O paulista também obteve um 6.77. O australiano até conseguiu a melhor pontuação da bateria (7.67), mas como a segunda melhor nota foi baixa (4.70), a somatória (12.37) ficou longe do paulista (14.27), que pôde, enfim, celebrar o título. No feminino, o título do WSL Finals ficou com Caroline Marks. A norte-americana superou a havaiana Carissa Moore, pentacampeã mundial, para vencer o circuito pela primeira vez. A gaúcha Tatiana Wes-



ton-Webb, única representante do país na elite do surfe atualmente, finalizou a temporada na oitava posição.

Olimpíada

Em 2024, além de buscar o tricampeonato, Filipinho será um dos representantes do Brasil na Olimpíada. Apesar de o evento ser em Paris, na França, a modalidade será disputada em Teahupo'o, no Taiti. Além dele, Chumbinho também está classificado entre os homens. Há possibilidade de uma terceira vaga se o país for campeão por equipes no Campeonato Mundial da Associação

Internacional de Surfe (ISA, pela sigla em inglês), no fim de fevereiro. Nesse caso, ela ficaria com Gabriel Medina, como terceiro melhor brasileiro na temporada da WSL. Entre as mulheres, Tatiana Weston-Webb já tem lugar assegurado nos jogos. Assim como no masculino, o Brasil pode ganhar uma segunda vaga na disputa feminina se for campeão por equipes no Mundial da ISA, que será destinada a melhor surfista do país que ainda não estiver classificada. Luana Silva - que é nascida no Havaí, mas filha de pais brasileiros - pode ficar com esse lugar extra em Paris 2024.

Flamengo foca em final e congela assunto Sampaoli após vitória em clássico trazer paz momentânea



Jorge Sampaoli — Foto: Gilvan de Souza / Flamengo

A vitória sobre o Botafogo e a data Fifa deram ao Flamengo alguns dias de trégua e calma. A pressão sobre o técnico Jorge Sampaoli diminuiu, mas a paz é considerada momentânea. Segundo informações, o ambiente entre o treinador e os jogadores segue ruim. A diretoria tem noção dos problemas de relacionamento, mas descarta qualquer troca entre os jogos contra o São Paulo. O movimento de estancar a crise já vinha de algumas semanas, com direito a participação direta do presidente Rodolfo Landim bancando a sequência do treinador argentino. Ficou claro para o mandatário que o departamento de futebol como um todo reprova os métodos de Sampaoli, mas há uma mobilização em função da possibilidade de conquista de

um título importante. Hoje, há quase unanimidade internamente em dizer que os jogadores não compraram as ideias do comandante. E que elas são vistas como confusas, na essência e na forma de comunicar. Após a disputa da final da Copa do Brasil, a diretoria vai avaliar a sequência do trabalho até o fim do Brasileiro, e decidir se troca tudo outra vez no começo de 2024. Vale lembrar que para isso será necessário pagar mais uma multa milionária a um técnico. Sampaoli só tem o seu vínculo chegando ao fim em dezembro do próximo ano. O desejo nos bastidores do Flamengo é de que a reformulação no elenco aconteça de forma prioritária em relação à possível saída do argentino, que tem influenciado na formação do plan-

tel. Sampaoli foi figura importante, por exemplo, para descartar nomes como Vidal e Marinho, além tirar de cena outras peças como Rodrigo Caio, Pablo e, aos poucos, David Luiz e Filipe Luis. Em caso de título da Copa do Brasil, a continuidade até o fim do Brasileiro é vista como bem provável. A demissão hoje só ocorreria se o cenário de crise entre técnico e elenco se agravasse mais. Ou por ocasião de uma atuação longe do ideal nas decisões que vêm pela frente. Até lá, o departamento de futebol está focado não apenas no título, mas sobretudo nas resoluções que precisarão seguir a partir dele ou não. Sobretudo as renovações pendentes de nomes como Bruno Henrique e Éverton Ribeiro. E eventuais dispensas de jogadores fora dos planos.

SETEMBRO AMARELO

MÊS DE PREVENÇÃO AO SUICÍDIO

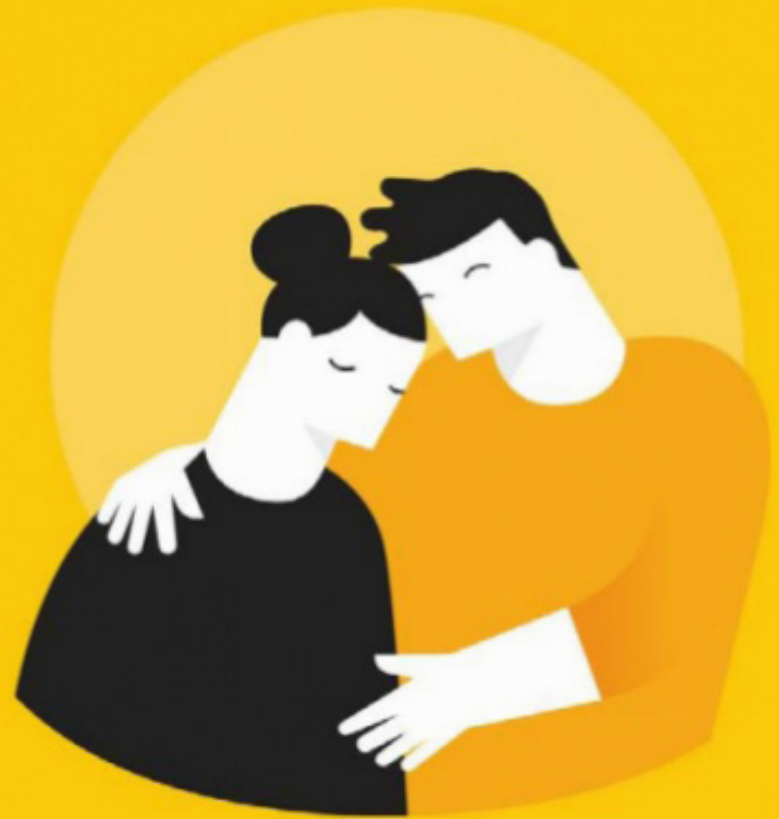

Subsecretaria de
Vigilância em Saúde

Secretaria de
Saúde



GOVERNO DO ESTADO
RIO DE JANEIRO