JORNAL POVO
DESDE 1989
QUARTA-FEIRA 20 DE MARÇO DE 2024 • ANO VII - Nº24026 • R$ 1,00

PAG 3

# PREFEITURA DO RIO PRETENDE INVESTIR R$ 950 MILHÕES EM INFRAESTRUTURA

## Comunidade do Aço e Jardim Maravilha, na Zona Oeste, devem receber recursos em obras

PAG 9

## Região Metropolitana registrou 97 mil contratações em janeiro

## Vereadores aprovam a criação de oito creches e duas escolas em Nova Iguaçu

PAG 9

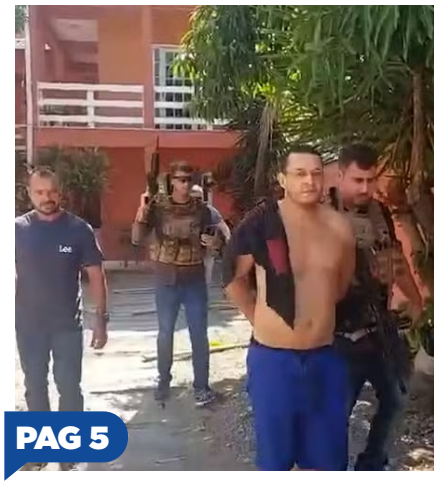

PAG 5

## 'Barbárie de Queimadas': mentor de estupro coletivo é preso no RJ

## Zico comenta renovação de Gabigol com o Flamengo: "No meu time, gostaria de tê-lo sempre"

PAG 12

## Servidor estadual do Rio vai ter reajuste? Funcionalismo aguarda correção após anúncio da Prefeitura do Rio

PAG 2

## Servidor estadual do Rio vai ter reajuste? Funcionalismo aguarda correção após anúncio da Prefeitura do Rio

*Palácio Guanabara, em Laranjeiras, no Rio de Janeiro, sede do Executivo estadual — Foto: Gabriel de Paiva*

Diante do reajuste salarial confirmado pela Prefeitura do Rio de Janeiro, o que o funcionalismo estadual mais se questiona agora é: "quando a nossa correção será paga?". Mas, ao contrário do que aconteceu no início de janeiro de 2023, quando o governo estadual do Rio anunciou a correção salarial dos vencimentos dos servidores em 5,9%, neste ano o Poder Executivo ainda não tem nenhuma previsão de incremento salarial ao funcionalismo fluminense.

Uma das causas para a ausência de reajuste, conforme apurado, é o Regime de Recuperação Fiscal (RRF) ao qual o Estado do Rio está submetido. Com cerca de 450 mil servidores estaduais — dentre ativos, inativos e pensionistas —, um reajuste linear poderia aumentar a folha salarial em grandes proporções.

Segundo falas do governador Cláudio Castro (PL) proferidas em reuniões realizadas em Brasília, o Regime de Recuperação Fiscal prevê que somente podem ser concedidos reajustes quando os cofres do governo do estado arrecadarem acima da inflação, o que não ocorre há anos.

Até agora, já são três três meses sem sinal de incremento salarial para os estatutários do Executivo do Rio de Janeiro. Enquanto a espera pelo reajuste salarial se prolonga para os estatutários, a ausência de previsões no Orçamento de 2024 do estado intensifica a preocupação dos trabalhadores.

**Executivo de fora**

Além disso, a partir de fevereiro deste ano, Assembleia Legislativa (Alerj), Tribunal de Justiça, Tribunal de Contas, Ministério Público e Defensoria Pública começaram a última parcela da antiga recomposição salarial devida de 2017 a 2021, estabelecida após um acordo.

# Senac Rio oferece 570 vagas para capacitação de jovens de 16 a 21 anos

**Inscrições podem ser feitas até 26 de abril. Selecionados vão receber auxílio-transporte, material didático, lanche e uniforme gratuitos**

O Serviço Nacional de Aprendizagem Comercial (Senac RJ) está com 570 vagas gratuitas para o programa Portal do Futuro. As oportunidades são para diversos municípios do estado, incluindo a região metropolitana. Jovens de 16 a 21 anos podem se inscrever até 26 de abril neste site (https://portaldofuturo.rj.senac.br/).

No programa, o jovem poderá ter formação profissional nas áreas de Gestão, Design, Eventos, Turismo e Hotelaria. Além disso, terá um período de vivência em empresas parceiras.

Com previsão de início em 6 de maio, o curso será ministrado nas unidades de Barra da Tijuca, Botafogo, Irajá, Madureira, Centro Politécnico e Copacabana, na capital, e nos municípios de Campos dos Goytacazes, Conceição de Macabu, Niterói, Nova Iguaçu, Resende, Rio das Ostras, Nova Friburgo, Petrópolis e Cabo Frio.

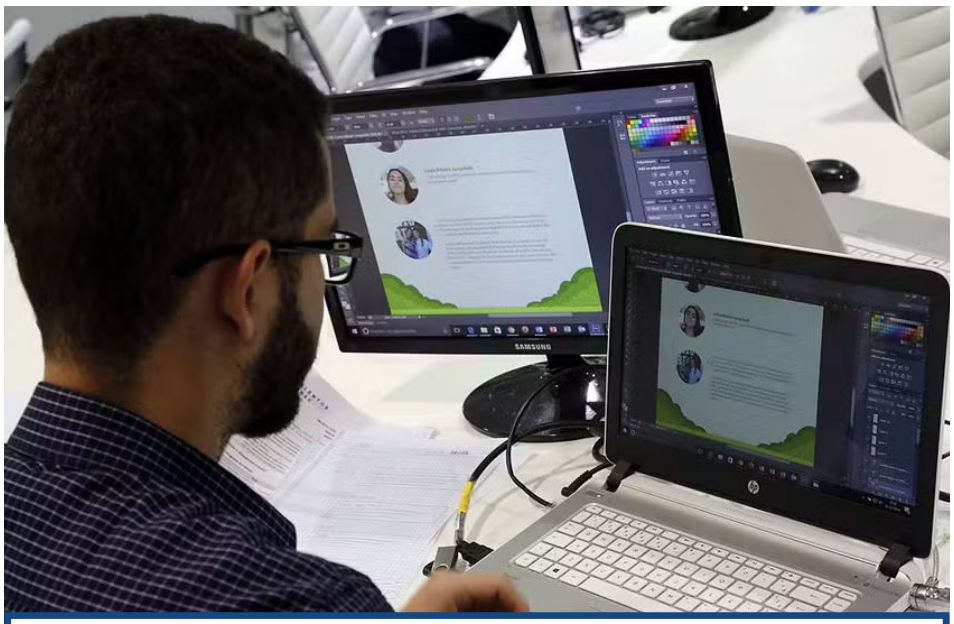

*Formação de jovens no Senac — Foto: Divulgação*

Além da idade, para participar, é preciso cursar pelo menos o primeiro ano do ensino médio e ter renda familiar de, no máximo, dois salários mínimos (R$ 2.640) por pessoa.

Os candidatos selecionados devem apresentar originais e cópias dos seguintes documentos: RG, CPF, comprovante de escolaridade e de residência. Além da documentação, menores de 18 anos devem estar acompanhados de um responsável.

O programa oferece aos selecionados auxílio-transporte, além de lanche diário, todo o material didático e uniforme gratuitos.

## Maricá segue com inscrições online para o Pré-Uerj até dia 5 de abril

Maricá está com inscrições abertas para o curso preparatório Pré-Uerj oferecendo duas mil vagas no curso preparatório gratuito da Secretaria de Educação, aberto a alunos do 3º ano do ensino médio, estudantes que já concluíram o ensino médio, jovens e adultos de todas as idades que desejam se preparar para a prova da Universidade Estado do Rio de Janeiro (Uerj).

Os interessados podem efetuar a inscrição até o dia 5 de abril AQUI. As aulas estão previstas para iniciarem no dia 6 de abril.

Ao acessar o site será necessário responder um formulário informando o e-mail, nome completo, número de WhatsApp, gênero que se identifica, etnia, se é morador de Maricá, bairro onde reside, se mora em outro município, se já fez exame de qualificação da Uerj, o maior conceito no exame, a carreira que deseja seguir, entre outras informações.

A equipe do Pré-Uerj Maricá é a mesma do tradicional Pré-Enem Popular Iara Iavelberg. O preparatório oferece benefícios exclusivos, acompanhamento pedagógico individualizado, gravações de aulas no YouTube, atendimento individualizado e personalizado da coordenação e equipe gestora, professores altamente qualificados para tirar todas as suas dúvidas. A primeira etapa será para o exame de qualificação, com aulas todas as segundas, quartas e sextas, ao vivo e online, das 19h30 às 21h30.


## EXPEDIENTE E EDITORIA

**Nosso jornal está de cara nova, mais informativo e dinâmico. Com uma equipe atenta para passar o melhor conteúdo com o máximo de credibilidade, disposta à ouvir a população e aberta para receber sugestões de pauta das variadas editorias.**

Nosso canal de comunicação estará pronto e manterá uma relação com o povo através do nosso whatsapp, (21) 96401-2836

Email: **jornalinfopovo@gmail.com**

O nosso portal de notícias é **www.jornalpovo.com.br**

**EDITOR:** Carlos Novinho

**PROJETO GRÁFICO/DIAGRAMAÇÃO:** Juan David

**CONSELHO EDITORIAL:** Luciano Araújo, Caio Quirino

JORNAL POVO

**TEL: (21) 3191-3071 (21) 96401-2836**

CNPJ: 42.288.914/0001-40

Rua México nº 31, sala 703 - Centro - RJ

# Prefeitura pede autorização de empréstimo de R$ 950 milhões para investimentos em infraestrutura

**Comunidade do Aço e Jardim Maravilha, na Zona Oeste, devem receber recursos em obras**

O prefeito Eduardo Paes enviou à Câmara de Vereadores uma mensagem em que pede autorização para uma operação de crédito com o Banco do Brasil de R$ 950 milhões, para projetos de infraestrutura dentro do Programa de Aceleração do Crescimento 2.

No texto, Paes afirma que os recursos serão destinados principalmente para programas como o Bairro Maravilha, o Morar Carioca e o Asfalto Liso, e ainda para a construção de redes de água, esgoto e drenagem em áreas desassistidas.

Ainda acordo com a mensagem, a Zona Oeste deve receber boa parte das obras financiadas com o empréstimo. Entre as áreas citadas pelo prefeito está a Comunidade do Aço, em Santa Cruz, onde a prefeitura está construindo 44 prédios com 704 apartamentos ao todo. A previsão é entregar 18 prédios até o fim deste ano.

Outra área que deverá receber parte dos recursos é o Jardim Maravilha, em Guaratiba. Localizado em uma área baixa, o bairro sofre com enchentes recorrentes, e receberá diques para conter a subida dos níveis dos rios.

Presidente da Câmara, o vereador Carlo Caiado (PSD) afirma que as propostas serão analisadas de forma criteriosa. "Vamos analisar com cuidado, fazendo o debate com a Prefeitura e com a sociedade. Ao longo dos últimos anos temos percebido o quanto essas áreas da cidade necessitam de recursos e obras de infraestrutura para solucionar problemas que afetam muito a população. Vamos buscar garantir que o investimento chegue em quem mais precisa", diz.

Jardim Maravilha, na Zona Oeste. Divulgação / Prefeitura do Rio

Ainda na mensagem aos vereadores, Paes destaca os investimentos "na mobilidade urbana da cidade, notadamente no sistema de BRT, com investimentos em frota, terminais, requalificação viária e na modelagem do sistema geral". Mas ressalta que há outros setores que também precisam de recursos: "No entanto, considerando a abrangência da gestão municipal, a dimensão da cidade e os desafios urbanos, cumpre ressaltar que a área de infraestrutura requer atenção especial, na medida em que interfere em toda a dinâmica da cidade", justifica o prefeito.

Com a publicação do texto no Diário Oficial da Câmara do Rio, nesta terça-feira (19), uma reunião da Comissão de Justiça e Redação será marcada para discutir o texto e apresentar um Projeto de Decreto Legislativo sobre o empréstimo.

## BNDES vai superar meta de R$ 300 bi de investimento na indústria

O presidente do Banco Nacional de Desenvolvimento Econômico e Social (BNDES), Aloizio Mercadante, afirmou que o governo irá superar a meta de investir R$ 300 bilhões em projetos de industrialização.

"Nos dois primeiros meses do ano, temos o maior volume de desembolso dos últimos oito anos", comentou, durante o seminário "Descarbonização: Rumo à Mobilidade de Baixo Carbono no Brasil", realizado pelo Esfera Brasil e MBCBrasil.

Presidente do BNDES, Aloizio Mercadante
Marcelo Camargo/Agência Brasil

Destacando o potencial da indústria brasileira, Mercadante disse que o País precisa "de crédito e de crédito mais barato". "Em 2023, as consultas (para tomada de crédito) cresceram 88%, as aprovações, 32% e os desembolsos, 17%", apontou, sobre os dados do BNDES.

Os programas de industrialização que envolvem o BNDES englobam um conjunto de soluções financeiras que buscam viabilizar o financiamento nos próximos três anos. Algumas dessas iniciativas já foram iniciadas, como o Programa Mais Inovação, operado pelo BNDES e pela Finep, que oferece crédito a condições de Taxa Referencial (TR) + 2% e recursos não reembolsáveis.

Entre os eixos do Programa Mais Inovação está o de "uma indústria mais verde", com aportes do novo Fundo Clima, que se configura como o principal instrumento de financiamento para a descarbonização da indústria brasileira.

Também está previsto o uso de instrumentos de mercado de capitais voltados para temas relacionados à transformação ecológica do País.

## Mario Lopes recebe amigos no Patronato E ressuscita PSDB de Nova Iguaçu

Presidente, Mário Lopes, Alexandre Cardoso e Sávio Neves

Depois do sucesso na década de 90, o PSDB estava reprimido em Nova Iguaçu. Agora o empresário Mario Lopes, Presidente da ACINI e Secretário de Desenvolvimento Econômico da cidade recebeu a missão de ressuscitar o partido, reunindo seus amigos num evento que aconteceu no Patronato, Centro Social São Vicente. Entre os convidados estavam Claudio Rosemberg, presidente da CDL-NI; Antonio Alpino, presidente do Sincovani, Sávio Neves e Alexandre Cardoso, ex-prefeito de Caxias que fez uma maravilhosa palestra sobre os números da cidade de Nova Iguaçu que impressionou os mais de 200 presentes que lotaram o local.

O amigo Claudio Rosemberg falou dos anos difíceis e dias de tristeza que os cidadãos tiveram que passar na pandemia. Relembrou de quão grandioso é o sentimento que une os empresários da cidades e as respectivas entidades como CDL-NI, SINCOVANI e ACINI. Disse, também da alegria de ser amigo de Mario Lopes e destacou a importância dele para o crescimento e desenvolvimento econômico da cidade. “O Mario tem sido um cidadão do bem para nos ajudar a crescer. Seu perfil empreendedor tem alavancado o crescimento da nossa cidade e tem sido um nome forte em nossa cidade”. Destacou, Claudio Rosemberg,

O tempo avançou e ninguém viu a hora passar. Já ia dar 21 horas quando Mario Lopes fez questão de agradecer a presença de todos e enfatizou o quanto é querido e como, hoje é difícil alguém reunir tantos amigos. “Foi uma vida dedicada a vocês, amigos de verdade. Muito obrigado, mais uma vez pela presença. Vamos seguir agora esse novo momento da minha vida e continuar na jornada determinada por Deus para mim. Sei que ainda tenho um capítulo da minha história para escrever e vocês farão parte disso. Boa noite a todos.” Finalizou o empresário Mario Lopes.

# Polícia Civil prende uruguaio procurado pela Interpol em Nova Friburgo, na Serra do RJ

**Havia um alerta vermelho da polícia internacional contra ele por crimes cometidos na ditadura do Uruguai**

O uruguaio Rubinson Rosa Escalante, de 81 anos, procurado pela Interpol por crimes cometidos durante a ditadura militar no Uruguai, foi preso pela Polícia Civil nesta segunda-feira (18) na Região Serrana do Rio.

A prisão ocorreu no distrito de Lumiar, em Nova Friburgo. Após investigação, os policiais identificaram um alerta vermelho da polícia internacional, que é emitido quando há um mandado de prisão por uma investigação em andamento ou decorrente de uma condenação.

A Polícia Civil acredita que o uruguaio estaria se escondendo em Lumiar. Segundo as investigações, ele morava no local havia cinco anos, e saía pouco de casa.

Inicialmente, a Polícia Civil havia recebido uma denúncia sobre um estrangeiro que estaria em situação irregular no país, mas, segundo o delegado, a informação não procedia, já que ele está legalmente no Brasil.

"Embora isso seja atribuição preliminarmente da Polícia Federal (verificar a situação do estrangeiro no país), nós iniciamos essa investigação, e, com o nome dele, chegamos ao portal da Interpol, de modo que configurou ali que ele de fato tinha um mandato de prisão do Uruguai. Constava desde a época da ditadura. Ele combateu um grupo dito terrorista, os Tupamaros. Ele teve uma atuação decisiva na prisão, sequestro e homicídio desses manifestantes".

Rubinson Rosa Escalante estava na lista vermelha da Interpol — Foto: Reprodução/Interpol

A ditadura no Uruguai começou oficialmente com um golpe de Estado em junho de 1973 e se estendeu até fevereiro de 1985.

Questionado sobre o que o suspeito disse em depoimento, o delegado informou:

" Ele alega que ele cumpria ordens, que ele não fez nada disso. Isso não é um mérito que nos compete, só nos compete o cumprimento do mandado de prisão."

A Polícia Civil prendeu o homem pelo porte ilegal de arma. Com ele foi encontrado um revólver calibre 22. O suspeito teve a fiança negada, visto os antecedentes criminais.

O suspeito segue preso na delegacia de Nova Friburgo. A Polícia Civil fez contato com a Interpol e os polícias estão oficiando e pedindo ao Supremo Tribunal Federal (STF), para que seja autorizada a extradição dele para o Uruguai.

# Incêndio atinge vegetação às margens da RJ 102, no trevo de Arraial do Cabo

Grupamento Ambiental e Marítimo da cidade (GOPAM). Foto: Ascom

Um incêndio foi identificado na tarde desta segunda-feira (18) no trevo da RJ 102, em Arraial do Cabo. O Grupamento Ambiental e Marítimo da cidade (GOPAM) imediatamente combateu o foco e conseguiu controlar as chamas.

As queimadas trazem vários transtornos para a população, que sofre com a fumaça, e aumentam o número de atendimentos de ocorrências. Além disso, elas estavam atrapalhando o trânsito no trecho da rodovia.

Além dos malefícios que as queimadas causam ao ser humano, animais e ao meio ambiente, provocar incêndio é crime de acordo com a Lei Federal 9.605/98 que trata sobre a legislação ambiental e Artigo 250 do Decreto Lei nº 2.848 de 07/12/1940 (Código Penal). A pena pode ser de multa, detenção e reclusão para o autor, e de outras penalidades de acordo com a extensão dos danos.

## Jovem que matou namorada com barbeador tem prisão convertida para preventiva

A Justiça do Rio converteu a prisão em flagrante de Kayque Sales Simões, de 19 anos, para preventiva após audiência de custódia realizada nesta terça-feira (19). Ele foi preso após matar Kaylane Vitória Alves com um barbeador por não aceitar a gravidez da namorada.

A juíza Rachel Assad da Cunha considerou relatos de testemunhas que disseram que Kayque pressionava a jovem para a realização de um aborto, mas que ela não concordava. No dia do crime, o homem pediu para que fosse até a casa da vítima, o que Kaylane também recusou. Mesmo assim, ele foi flagrado por câmeras de segurança entrando e saindo da residência localizada em Rio das Pedras, Zona Oeste. As investigações destacaram que o jovem foi até o local com um barbeador e cortou o pescoço da vítima.

"A gravidade da conduta é muito acentuada. A crueldade da ação indica a mais absoluta inadequação do custodiado ao convívio social, já que matou a própria namorada após ser informado de que ela estava esperando um filho dele. Assim, evidente a necessidade da conversão da prisão em flagrante em prisão preventiva do custodiado como medida de garantia da ordem pública, sobretudo porque crimes como esse comprometem a segurança de moradores da cidade do Rio de Janeiro, impondo-se atuação do Poder Judiciário, ainda que de natureza cautelar, com vistas ao restabelecimento da paz social concretamente violada pela conduta do custodiado", disse a juíza.

"A frieza do custodiado é fator que pode contribuir para que elas se sintam constrangidas para prestar depoimento sabendo que o autor de um crime de tamanha gravidade estará solto no mesmo ambiente. A primariedade, por si só, não confere o direito à liberdade", completou.

Kayque foi preso no domingo (17) após se entregar a policiais militares que foram até a casa de Kaylane para verificar uma ocorrência de feminicídio. O homem confessou que matou a namorada por não aceitar a gravidez.

Semanas antes, a vítima já havia relatado a uma amiga que o jovem a agrediu em outra oportunidade. "Ele bate para machucar […] Ele machucou meu pescoço esses dias que quase caí no chão", afirmou Kaylane em um trecho da conversa.

# 'Barbárie de Queimadas': mentor de estupro coletivo é preso no RJ

## Eduardo dos Santos Pereira fugiu de presídio de segurança máxima na Paraíba

Eduardo dos Santos Pereira, mentor da "Barbárie de Queimadas", foi preso, nesta segunda-feira, numa casa alugada em Rio das Ostras, na Região dos Lagos. Ele — que estava foragido desde 2020, quando fugiu de uma penitenciária de segurança máxima na Paraíba — foi localizado por policiais civis da Delegacia da Criança e do Adolescente Vítima (Dcav), que agiram em conjunto com a agentes da Subsecretaria de Inteligência da Polícia Civil e da Polícia Civil paraibana.

Eduardo estava sozinho na casa quando foi localizados pelos policiais. Ele será encaminhado para uma audiência de custódia e ficará à disposição da Justiça.

A "Barbárie de Queimadas" ocorreu em 2012. Cinco mulheres que estavam numa festa de aniversário naquele município, na Paraíba, foram brutalmente estupradas por homens que consideravam como amigos.

Duas das vítimas, Izabella Pajuçara e Michelle Domingos, foram assassinadas porque reconheceram os agressores durante o estupro. Além de Eduardo, outros seis homens foram condenados pelo crime. Três adolescentes foram sentenciados a cumprir medidas socioeducativas. O caso foi tema do programa Linha Direta em maio de 2023.

Eduardo foi preso em 2012 e condenado a 108 anos de prisão em 2014 pelos crimes. Além dos cinco estupros, ele responde pelas mortes de Izabella e Michelle, formação de quadrilha, cárcere privado, corrupção de menores e porte ilegal de arma.

Em novembro de 2020, ele conseguiu fugir da Penitenciária de Segurança Máxima Doutor Romeu Gonçalves de Abrantes de João Pessoa, conhecida como PB1. O criminoso trabalhava na cozinha e se aproveitou quando um policial penal esqueceu um molho de chaves no local. Eduardo pegou as chaves, abriu o almoxarifado e saiu pela porta lateral do presídio.

Eduardo dos Santos Pereira saindo algemado da casa onde estava, em Rio das Ostras — Foto: Reprodução

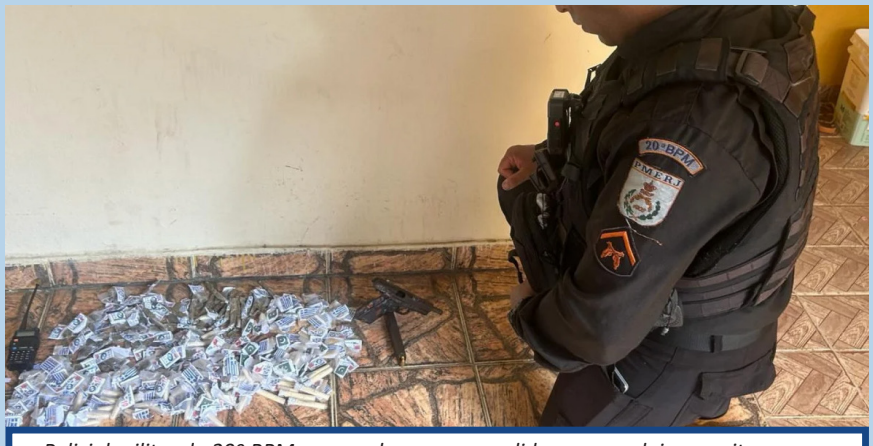


Policial militar do 20º BPM com as drogas apreendidas com os dois suspeitos presos Divulgação / Pmerj

## PM prende dupla com drogas e pistola na Comunidade da Mina em Nilópolis

Dois suspeitos que estavam com drogas e uma pistola, foram presos por policiais militares do Grupamento de Ações Táticas (GAT) do 20º BPM (Mesquita), na Rua Dinamarco Reis, na Comunidade da Mina, na manhã desta terça-feira (19), em Nilópolis. Com a dupla, os agentes apreenderam ainda um rádio transmissor.

A ocorrência policial foi registrada na 57ª DP (Nilópolis).

## Maricá: Policiais Civis da 82ª DP prendem chefe do tráfico do Risca a Faca de 2018

O chefe do tráfico de drogas da comunidade do Risca Faca em Inoã do ano de 2018 foi preso ontem por Policiais Civis da 82ª DP (Centro de Maricá) no bairro do Morro Grande em Araruama.

O que chama atenção neste caso é que o criminoso estava dado como morto pela família do meliante. O elemento estava na verdade foragido da justiça e se escondia na região.

O criminoso - que não teve sua identidade revelada - possui seis passagens pela polícia com os seguintes crimes nas costas: dois feminicídios, um homicídio, um porte ilegal de armas de fogo e um mandado de prisão por tráfico de drogas.

Foram os investigadores da unidade policial de Maricá que através do serviço de inteligência chegaram até a localizado do elemento que já se encontra preso e a disposição do sistema prisional.

Momento da prisão. Foto: Jornal O DIA

# Governo lança plano de prevenção e combate à violência contra a mulher

## Ação reunirá nove ministérios e terá R$ 2,5 bi para realizar 73 medidas

O Ministério das Mulheres lançou nesta terça-feira (19) o Plano de Ação do Pacto Nacional de Prevenção aos Feminicídios. As ações fazem parte das comemorações do Março das Mulheres: O #BrasilporElas no enfrentamento à misoginia e na promoção da igualdade.

O objetivo do plano é prevenir mortes violentas de mulheres por questão de gênero e, também, garantir os direitos e o acesso à justiça para todas as que se encontram em situação de violência e também para suas famílias.

Durante a cerimônia de lançamento, a ministra das Mulheres, Cida Gonçalves, afirmou que as mulheres foram as que mais sofreram com o fascismo implantado no Brasil nos últimos anos. "Nossos corpos, nossas vidas e nossas conquistas foram jogados [fora]. E construir casas do Minha Casa Minha Vida é mais fácil que construir costumes, valores, comportamentos, esperança e dignidade. E, por isso, é muito mais difícil. Enquanto fazemos isso, eles continuam pregando o ódio e a violência."

Sob a coordenação do Ministério das Mulheres, o Plano de Ação do Pacto Nacional de Prevenção aos Feminicídios contará com interação da Casa Civil da Presidência da República e dos ministérios dos Direitos Humanos e da Cidadania; da Educação; da Saúde; da Justiça e Segurança Pública; dos Povos Indígenas; da Igualdade Racial; do Desenvolvimento, Assistência Social e Combate à Fome; da Gestão e da Inovação em Serviços Públicos e do Planejamento e Orçamento.

A ministra da Igualdade Racial, Anielle Franco, disse que a eliminação do feminicídio deve ser para toda a população, assim como a reversão de todas as formas de violência contra mulheres e meninas no país, mas que é preciso perceber o impacto do racismo. "Para realidades distintas, focos específicos devem ser observados nas políticas. As pautas de gênero e raça perpassam todas as ações."

A história do Brasil tem que afirmar que foram as mulheres negras que pariram esse país. A mãe gentil dos filhos deste solo cantada no Hino Nacional é uma mãe negra e avós e bisavós negras, em um fio que não se encerra", afirmou Anielle Franco, em referência à deputada federal Benedita da Silva (PT–RJ).

As mulheres indígenas foram representadas pela secretária nacional de Gestão Ambiental e Territorial Indígena do Ministério dos Povos Indígenas (MPI), Ceiça Pitaguary. Para Ceiça, é importante fomentar iniciativas socioeconômicas que fortalecem saberes e práticas tradicionais dos povos indígenas, a partir do fortalecimento e da gestão de coletivos de mulheres indígenas, combater o feminicídio e erradicar a violência e a discriminação contra elas.

Ações fazem parte das comemorações do Março das Mulheres
Fabio Rodrigues-Pozzebom/Agência Brasil

"[É preciso] fortalecer as mulheres indígenas através de informações sobre seus direitos, oportunidades de estudo nas instituições de ensino superior e diversos espaços da sociedade e na gestão ambiental de seus territórios, proporcionando condições para que alcancem sua autonomia econômica e política respeitando suas especificidades culturais.

# Light estima que 918 mil famílias podem ter Tarifa Social de Energia Elétrica

A distribuidora Light realiza uma busca ativa para identificar consumidores que se enquadram nos requisitos para aplicação da Tarifa Social de Energia Elétrica (TSEE). A empresa estima que mais de 918 mil famílias têm direito a receber até 65% de desconto na conta de luz, mas não utilizam o benefício.

A área de concessão da Light abrange 31 municípios do Estado do Rio de Janeiro e, de acordo com a distribuidora de energia, há cerca de 847 mil clientes que se beneficiam com a Tarifa Social. Em 2023, a empresa cadastrou 380.003 famílias no programa do governo federal. Mas o contingente de pessoas ainda não cadastradas é maior.

**Quem pode se cadastrar na modalidade:** Famílias inscritas no Cadastro Único para Programas Sociais do Governo Federal (CadÚnico) com renda familiar mensal menor ou igual a meio salário mínimo por pessoa (R$ 706);

De acordo com a Light, 847 mil clientes se beneficiam com a Tarifa Social — Foto: Reprodução

Quem recebe o Benefício de Prestação Continuada da Assistência Social (BPCLoas) — idosos acima de 65 anos, de baixa renda, e pessoas com deficiência, também carentes;

Famílias com renda mensal de até três salários mínimos (R$ 4.236), que tenham portador de doença ou deficiência em casa, cujo tratamento necessite do uso contínuo de equipamentos ligados à energia e que também estejam inscritas no CadÚnico.

Segundo a Light, os requisitos para a Tarifa Social de Energia Elétrica não são limitados ao titular da conta, valem para todos os moradores da residência. Dessa forma, se uma pessoa mora em um imóvel alugado, e a conta não está no nome do titular do contrato de locação, ainda assim é possível receber o benefício, desde que se cumpram os requisitos necessários.

Além disso, o cliente cadastrado no programa não perde nenhum outro benefício do governo federal.

# Após cobrança de Lula, primeiro escalão ressalta em evento avanços do governo

**Ministros estiveram, em peso, na primeira parte seminário "Descarbonização: Rumo à Mobilidade de Baixo Carbono no Brasil"**

No dia seguinte ao presidente Luiz Inácio Lula da Silva ter pedido que ministros passassem a enaltecer mais os feitos do governo - e não apenas de suas pastas - e a adotar uma postura mais otimista em relação ao Brasil, todos os participantes de um evento em Brasília do primeiro escalão do governo seguiram à risca as orientações do chefe. Estiveram na primeira parte do seminário "Descarbonização: Rumo à Mobilidade de Baixo Carbono no Brasil", realizado pelo Esfera Brasil e MBCBrasil, o vice-presidente Geraldo Alckmin, os ministros Fernando Haddad (Fazenda) e Paulo Pimenta (Secretaria de Comunicação Social da Presidência) e o presidente do Banco Nacional de Desenvolvimento Econômico e Social (BNDES), Aloizio Mercadante.

Na abertura do evento, Mercadante ressaltou não apenas os feitos e metas da instituição que comanda, como mencionou várias vezes progressos do governo Lula 3 de forma mais ampla. Ao final, pediu para que a população desse destaque positivo ao País. "Tivemos melhora do ambiente macroeconômico e os brasileiros precisam parar de falar mal do Brasil", recomendou.

O ministro da Fazenda, por sua vez, usou mais o lado místico ao falar dos sonhos de avanço do atual governo. "A construção desse sonho é o que vai curar esse País do ponto de vista espiritual. Ainda estamos muito divididos. Isso não é bom para o Brasil. Faz 10 anos que estamos divididos, temos de unir em torno de um grande sonho", defendeu.

*O presidente Luiz Inácio Lula da Silva orientou ministros a expressarem uma posição mais 'otimista' em relação ao governo. Agência Brasil*

Já o vice-presidente disse que "a combinação de crescimento econômico e queda da inflação no ano passado levou ao maior aumento de renda da população desde o Plano Real", repetindo um discurso que alguns integrantes do governo Lula têm tentado encampar para levar adiante uma agenda positiva para o Palácio do Planalto.

O ministro Pimenta deu destaque à área ambiental, na linha do tema do evento, destacando a necessidade de o Brasil liderar o combate às mudanças climáticas, como ele mesmo disse, uma fala repetida pelo presidente Luiz Inácio Lula da Silva. "O Brasil vive um grande momento e tem condições de criar um futuro justo e sustentável. Temos um papel chave na construção de saídas", disse.

# Alta do PIB e queda da inflação geraram 'maior aumento de renda desde Plano Real', diz Alckmin

O vice-presidente da República e ministro do Desenvolvimento, Indústria, Comércio e Serviços, Geraldo Alckmin, disse que "a combinação de crescimento econômico e queda da inflação no ano passado levou ao maior aumento de renda da população desde o Plano Real", repetindo um discurso que alguns integrantes do governo Lula têm tentado encampar para levar adiante uma agenda positiva para o Palácio do Planalto. Ele reforçou que a "democracia atrai investimento e com sustentabilidade".

Alckmin argumentou que o "Brasil ficou caro antes de ficar rico, então é preciso ter agenda de competitividade".

*Geraldo Alckmin, vice-presidente e ministro do Desenvolvimento, Indústria, Comércio e Serviços (MDIC)*
*Marcelo Camargo/Agência Brasil*

As declarações foram dadas durante o seminário "Descarbonização: Rumo à Mobilidade de Baixo Carbono no Brasil", realizado pelo Esfera Brasil e MBCBrasil.

O vice-presidente afirmou, ainda, que o governo precisa ficar "atento para mantermos os princípios e objetivos da reforma tributária" ao longo da regulamentação que será feita por leis complementares neste ano. Também defendeu que o governo tem trabalhado "de modo responsável" para combater o desmatamento no País para reduzir a emissão de gases estufa.

## Elementos colhidos em investigação contra Bolsonaro são 'muito convincentes', diz Gilmar Mendes

O ministro Gilmar Mendes, do Supremo Tribunal Federal (STF), disse que os elementos colhidos pela Polícia Federal na investigação que apura uma suposta articulação golpista no entorno do então presidente Jair Bolsonaro são "muito convincentes" e indicam que "de fato algo de muito ruim estava em marcha".

Gilmar e os outros dez ministros do STF serão responsáveis por julgar Bolsonaro se a Procuradoria-Geral da República (PGR) formalizar a denúncia.

"Eu, como observador da cena há muito tempo, raramente a gente teve avanços tão significativos. Saímos de especulações para provas. Assistindo àquilo que vocês têm divulgado,

*PF investiga possível participação do ex-presidente em trama golpista*
*Reprodução / @RevistaOeste no Youtube*

mais do que as coisas que leio no próprio tribunal, a propósito daquela reunião com os ministros em que os ministros militares falaram, Augusto Heleno do GSI, Paulo Sérgio da Defesa, fico admirado com os dados que a Polícia Federal conseguiu obter. São de fato muito convincentes de que algo de muito ruim estava em marcha", afirmou.

Gilmar Mendes se refere à reunião filmada pelo Palácio do Planalto em julho de 2022 com a presença de Bolsonaro e diversos de seus ministros. No encontro, o então presidente afirmou que "não podemos deixar chegar as eleições e acontecer o que está pintado".

O general Augusto Heleno, chefe do Gabinete de Segurança Institucional à época, afirmou que a Abin iria "montar um esquema para acompanhar o que os dois lados estão fazendo". O próprio Bolsonaro pediu para seu ministro interromper sua fala neste momento e pediu que o assunto fosse discutido em particular para não ser vazado.

Já o ministro da Defesa, Paulo Sérgio, afirmou que "a comissão eleitoral, organizada pelo TSE é para inglês ver". Disse, ainda, que se sentia "na linha de contato com o inimigo".

# Testemunhas de Jeová celebram a 'ceia do senhor' no próximo domingo

As Testemunhas de Jeová de todo o mundo se reunirão no próximo domingo, dia 24, para a celebração da chamada "Ceia do Senhor". Considerado o dia mais importante do ano para o grupo, a data, que varia de um ano para o outro, lembra a morte de Jesus Cristo e segue o calendário judaico. No Rio, considerando a capital e o Grande Rio, a estimativa é que o evento atraia 400 mil pessoas.

— O sacrifício de Jesus Cristo abre caminho para a gente obter a vida eterna, num paraíso na Terra. É um sacrifício que recuperou para humanidade aquilo que Adão, nosso primeiro pai, perdeu. Como Jesus Cristo deu sua vida por nós e determinou que fosse observado esse dia, para nós (celebrá-lo) é um ato de obediência — diz Ricardo Carneiro, porta-voz regional das Testemunhas de Jeová.

Com duração de uma hora, o evento reuniu 20 milhões de pessoas no mundo na edição de 2023, entre seguidores, estudiosos e curiosos. No último fim de semana, um discurso especial — com a temática "Ressurreição - a vitória sobre a morte" — foi proferido nos salões do reino, já como preparativo para a ceia, sempre realizada após o pôr do sol.

**Locais com a celebração no domingo**

**Copacabana** (Av. Nossa Senhora de Copacabana 1145 / sobreloja) - horário: 19h30; **Botafogo** (Rua Fernandes Guimarães 71) - horário: 20h; **Flamengo** (Rua Ferreira Viana 81 / Hotel Windsor Florida) - horário: 19h30; **Lapa** (Rua Taylor 24) - horário: 19h; **Pilares** (Rua Casimiro de Abreu 59) - horário: 19h15

**Barra da Tijuca** (Rua Victor Konder 390) - horário: 18h; **Bangu** (Rua Ávila 221) - horário: 18h.

# Ministro anuncia uso de IA no Bolsa Família para pagar exclusivamente a quem tenha direito

**Governo lançou nesta terça um plano federal de fiscalização do benefício e do Cadúnico**

O ministro Wellington Dias, do Desenvolvimento Social, afirmou nesta terça-feira (19) que o governo vai utilizar Inteligência Artificial para fazer um pente-fino no programa Bolsa Família e pagar exclusivamente às pessoas que realmente tenham o direito.

Hoje, segundo o ministro, cerca de 2% das famílias que recebem a renda não se encaixam nos critérios. Ele afirmou que o objetivo é chegar a 100% de eficiência.

O ministro do Desenvolvimento Social, Wellington Dias, disse nesta terça-feira (19) que o governo pretende utilizar a Inteligência Artificial para que só tenha acesso ao programa Bolsa Família aqueles que realmente tenham direito ao benefício.

A declaração foi dada durante o lançamento do plano anual da rede federal de fiscalização do Bolsa Família e Cadúnico. O grupo foi criado em 2023 e, de acordo com o governo, tem a função de prevenir fraudes e melhorar as informações e a fiscalização dos programas.

"A gente normalmente trabalhava com o CNIS, o cadastro do emprego, trabalhava com a renda declarada, as informações dos municípios, agora não, nós vamos ter mais de 1,3 pentabytes de informações em sistema de cruzamento e esse cruzamento com inteligência que permite alcançar ali informações precisas sobre quem é de alguma forma não está cumprindo a regra e está recebendo", informou Dias.

O plano anual da rede federal de fiscalização prevê oito ações a serem realizadas pela rede, entre elas, a elaboração de uma proposta para melhorar da qualidade da base de dados e atualização e unificação do fluxo de denúncias do programa bolsa família e do Cadúnico.

O programa também apresenta 5 diretrizes gerais do plano de ação, são elas:

- Não criminalização da pobreza;
- Evolução do cruzamento de dados e ampliação das bases;
- Ações estruturantes de combate a fraudes, inclusive cibernéticas;
- Estruturação do Sistema Único de Assistência Social (SUAS) nos estados e municípios;
- e Transparência e comunicação com a sociedade

O ministro disse ainda que, em 2022, ano eleitoral, houve um aumento no número de fraudes, por isso, o governo pretende evitar problemas por meio da prevenção.

"Não esperar primeiro ter a fraude para depois descobrir. Nós queremos evitar antes do primeiro pagamento. Essa que é a eficiência que queremos alcançar no Cadastro Único e, ainda, em todos os sistemas de proteção social, proteção especializada, que tem no Brasil. [...]Há uma rede federal de fiscalização do Bolsa Família e quem se atrever a fraudar vai pagar", afirmou Dias.

O plano ainda prevê a criação de dois grupos de trabalho, um para redução de litigiosidade, que trata sobre mediação e conciliação de conflitos, e outro para elaborar uma proposta para aplicação de recursos federais no Cadúnico.

# Passagem de carretas irá interditar descida da Serra de Petrópolis

*Dimensões da carreta impedem passagem pela pista de subida. Foto: Reprodução*

A passagem de carretas de grande porte subindo a Serra de Petrópolis pela pista de descida irá interditar o local na madrugada de quinta-feira (21), na virada de quarta para quinta. A pista deve ficar interditada entre 00h e 04.

A reversão da pista exigirá a interdição total entre os km's 80 e 102, no sentido Rio de Janeiro. A operação é necessária por conta das dimensões dos veículos, que não conseguem passar na pista de subida.

Equipes da Concer e da Polícia Rodoviária Federal vão acompanhar a operação, que poderá ser adiada se não houver condições climáticas ou operacionais favoráveis.

# Autorizações para remoção quase triplicam, e Rio derruba 32 árvores por dia em 2023

Um levantamento exclusivo do RJ1 revela que, no ano passado, o número de autorizações para remoção de árvores na cidade do Rio cresceu 180%. Em 2023, foram retiradas 11.730 árvores em toda a capital, o maior número dos últimos 8 anos.

Com menos cobertura vegetal, regiões tendem a registrar temperaturas ainda maiores. Especialistas afirmam que o avanço do desmatamento e a urbanização acelerada têm provocado um fenômeno conhecido como ilhas de calor.

Os espaços de comunidade, das favelas, têm se destacado com temperaturas muito elevadas. São áreas geralmente com grupos sociais mais vulneráveis, com menos recursos financeiros.

Professor de geografia da Universidade Federal Rural do Rio de Janeiro, Andrews Lucena monitora as transformações do clima no Rio de Janeiro há 25 anos.

"No caso aqui da cidade do Rio de Janeiro, poderíamos comparar a Zona Norte do Rio, que é uma área mais urbanizada, consolidada, e a Zona Oeste da cidade, que é uma área mais em processo de expansão urbana", diz o especialista.

"Os bairros mais quentes são aqueles que estão margeando a Avenida Brasil, como a Penha, Ramos e Bonsucesso. Um outro grupo de bairros da Zona Norte, como Honório Gurgel, Rocha Miranda, Coelho Neto e Pavuna, também registrou um aumento."

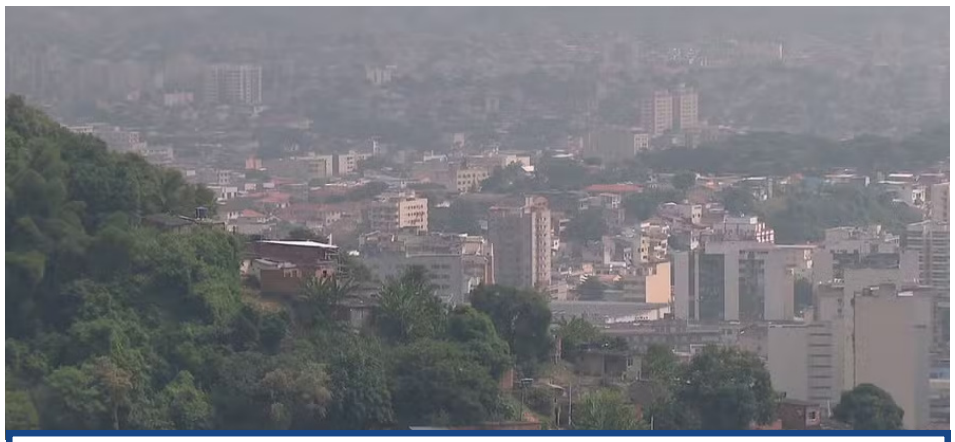

*Vegetação em área de comunidade do Rio de Janeiro — Foto: Reprodução/TV Globo*

# Vereadores aprovam a criação de oito creches e duas escolas em Nova Iguaçu

A mensagem do prefeito Rogerio Lisboa, regulamentando a criação de creches e escolas municipais na cidade, foi aprovada nesta manhã (19) pela Câmara Municipal de Nova Iguaçu. Elas já têm nome e localização:

- Creche Municipal Professora Denise Fernandes da Silva Paulino, no bairro Figueira; - Creche Municipal Professora Maria Luziana Rodrigues Chaves, em Jardim Tropical; - Creche Municipal Professora Maria Aparecida de Souza, no Centro; - Creche Municipal Elisabete Cardoso Barbosa Araújo, na Vila São Teodoro; - Creche Municipal Professora Ana Cláudia Martins de Souza, no bairro Carmari; - Creche Municipal Professor Carlos Alberto Horta Avelino, em Austin; - Creche Municipal Professora Maria Ione Sales de Oliveira, em Jardim Pernambuco; - Escola Municipal Professora Mara Buy Fabri, em Comendador Soares; e - Escola Municipal Professora Eliana de Souza Papaleo Moura, no bairro Cabuçu.

Os recursos financeiros das construções sairão das dotações da Secretaria de Educação.

Ainda na manhã de hoje, foi aprovado o projeto de lei, em 2ª votação, de autoria do presidente Dudu Reina, que altera o nome da Praça da Vitória Dr. Mario Scapin, localizada no Bairro da Luz, para Praça Adenir Silva – Deni, uma homenagem ao massagista do Clube Flamengo, falecido em 1º de janeiro deste ano, aos 75 anos, e que era morador da localidade.

O projeto de Resolução do vereador Dr. Robertinho, também aprovado, criou o Prêmio Honra ao Mérito Profissional de Saúde concedido aos profissionais que se destacarem em suas atividades, estudos ou pesquisas. Cada vereador poderá conceder a honraria a quatro pessoas, durante sessão solene realizada pela Câmara, uma vez por ano.

Várias personalidades foras homenageadas com moções de Aplausos e Congratulações. Das mãos do presidente Dudu Reina, o gestor público Thalles Lima; lideranças ambientais, comunitárias, jornalistas e agentes de saúevertde, do vereador Maninho de Cabuçu; e pelo vereador Alexandre da Padaria, agentes de segurança pública e empresários de diversos segmentos.

O ex-vereador da Casa, Fabinho Maringá, esteve presente à sessão ordinária e foi recepcionado por todos os vereadores.

*Vereador Alexandre e seus agraciados. Foto: Divulgação*

# Morre Jô Calça Larga, ex-vice-presidente e diretor de Harmonia do Salgueiro

O Salgueiro está de luto. Morreu nesta terça-feira (19) uma das maiores lideranças da agremiação da Tijuca: Jomar Casemiro, o popular Jô Calça Larga, de 55 anos, ex-vice-presidente e ex-diretor de Harmonia da escola. Ele estava internado no Hospital Municipal Ronaldo Gazolla, em Acari, na Zona Norte, e sofreu uma parada cardíaca. Nos últimos anos, o sambista estava com a saúde debilitada, tendo, inclusive, dificuldades para locomoção.

O velório vai acontecer nesta terça, às 14h, no Cemitério Memorial do Carmo, no Caju. O sepultamento será às 17h.

Ele era filho do baluarte Jorge Calça Larga e neto de Joaquim Casemiro, o lendário sambista Calça Larga, figura fundamental no Morro do Salgueiro nas décadas de 40 e 50, sendo um dos articulares da fusão das escolas que deram origem ao Salgueiro, em 1953.

*Jô Calça Larga foi diretor de Harmonia e vice-presidente do Salgueiro.Foto: Alex Nunes*

Jô, que também era chamado de Tio Jô, era responsável, ao lados os irmãos, pelo Espaço Cultural Calça Larga, no alto do Morro do Salgueiro, onde aconteciam rodas de samba e outros eventos. Além de benemérito, ele foi vice-presidente executivo na gestão de Regina Celi, além de integrante da comissão de Harmonia, ao lado de Tia Alda e Siro. No início do primeiro mandato do atual presidente, André Vaz, continuou liderando o segmento.

Em nota, a diretoria do Salgueiro lamentou a morte de Jô. "Foi uma figura emblemática e uma voz respeitada no Morro do Salgueiro, herdando do seu pai, Jorge Calça Larga, o amor e dedicação à Harmonia Salgueirense. Sua liderança nata e seu comprometimento deixarão um vazio imensurável em nossa comunidade. Nossos pensamentos e sentimentos estão com a família e amigos neste momento de luto. Que Jô Calça Larga descanse em paz."

# Região Metropolitana registrou 97 mil contratações em janeiro

**No período, capital fluminense, Niterói e Duque de Caxias foram os municípios que mais preencheram vagas formais**

Em janeiro, a Região Metropolitana do Rio de Janeiro registrou 97.008 contratações, de acordo com dados no novo Caged — Cadastro Geral de Empregados e Desempregados —, divulgados pelo Ministério do Trabalho e Previdência. Segundo o levantamento, houve 95.207 demissões e o saldo do período foi de 1.801 admissões.

No mês anterior (dezembro de 2023), a região foi responsável por 87.193 admissões, 90.650 demissões e um saldo negativo de -3.457 empregos.

As cidades com maior número de contratações, em janeiro, foram Rio de Janeiro (66.503), Niterói (5.980) e Duque de Caxias (4.919). Já os três municípios que mais demitiram foram Rio de Janeiro (65.028 ), Duque de Caxias (5.426) e Niterói (5.315).

Dos contratados no período, 57,44% eram homens e 42,56% mulheres, a maior parte (67,34%) tinha ensino médio completo e idades entre 30-39 anos (26,81%). O setor que mais contratou foi o comércio.

Caged identificou ampliação do nível de emprego na Região Metropolitana do Rio de Janeiro. Divulgação

Os municípios da região incluem: Belford Roxo, Duque de Caxias, Guapimirim, Itaboraí, Japeri, Magé, Maricá, Mesquita, Nilópolis, Niterói, Nova Iguaçu, Paracambi, Petrópolis, Queimados, Seropédica, São Gonçalo, São João de Meriti, Tanguá, Cachoeiras de Macacu, Rio Bonito e Rio de Janeiro.

# Novo golpe do boleto atrasado com desconto

Golpistas estão usando a tática do desconto em boletos para enganar pessoas que possuem dívidas de modo geral. Os bandidos compram essas informações no mercado paralelo de pessoas que estão com boletos vencidos, seja de banco, cartão de crédito ou outros serviços. Com as informações em mãos, os criminosos podem enviar mensagens por WhatsApp, SMS ou uma ligação por telefone dizendo que, por conta do atraso, estão oferecendo um desconto para você pagar aquela conta em aberto. Mas, para isso, você desconsiderar o boleto anterior (o real) e pagar o novo (fraudulento) que eles vão te enviar, com o novo valor mais baixo.

Normalmente, o desconto oferecido pelos criminosos é bem exagerado, em torno de 50% e isso é mais um indicativo de tentativa de golpe. Para concluir o "acordo", depois de receber um novo boleto por email, idêntico ao original, o dinheiro vai para a conta dos golpistas e a dívida original permanece.

Nenhuma empresa, ainda mais cartão de crédito e banco, vai te oferecer um desconto espontaneamente para você regularizar sua situação. Qualquer comunicação nesse sentido, desconfie, pois, provavelmente, é golpe.

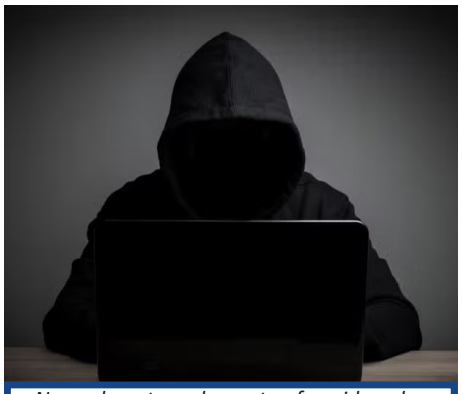
Normalmente, o desconto oferecido pelos criminosos é bem exagerado, em torno de 50% — Foto: Freepik

Caso precise de uma renegociação para pagar débitos em aberto, você mesmo deve entrar em contato com a empresa para fazer uma proposta.

As dicas de segurança para esse golpe vale para outros também:

Fique sempre atento na hora de pagar contas, ainda mais se houver algum contato com alguma informação atípica.

Nunca pague boletos sem antes verificar sua autenticidade.

Verifique o nome do favorecido na tela, antes de confirmar um pagamento.

Não forneça seus dados pessoais ou bancários a pessoas desconhecidas, nem para quem te ligar mesmo que informem que é de uma empresa conhecida.

Mantenha seu antivírus, softwares e aplicativos atualizados.

Fique atento ao remetente do email (e saiba que essa informação também pode ser forjada pelos golpistas).

# Ong Projeto Missões realiza projeto de reforma solidária no lar de 30 famílias no bairro do k11

Larissa Paiva - Arquiteta e Idealizadora do projeto de melhoria habitacional para a população

O projeto Habitar Mais, como é chamado, tem o objetivo de tornar os lares das famílias mais pobres, em um local mais digno para a sua sobrevivência. O projeto consiste na realização gratuita de obras de melhoria, nas casas das famílias que se cadastraram no projeto durante a reunião realizada no bairro, pela Ong em janeiro deste ano. Após realizar a vistoria em todas as residenciais as obras estão alinhadas para iniciar.

Além de utilizar os recursos da Ong, o projeto, conta também com parceria da rede de lojas de materiais de construção Inovalux, que além de doar parte dos materiais também se comprometeu em financiar a reforma de duas casas. Outra medida também adotada para viabilizar essa ação é a campanha de doação, RecicLAR, onde é possível doar elementos que sobraram de construções e reformas, para serem usados nas obras de melhoria.

"Esse é o primeiro projeto dessa magnitude que estamos realizando, mas a nossa intenção é levar essa solução para outros bairros do nosso município. Dentro desse projeto, buscamos realizar melhorias estratégicas, com potencial de melhorar significativamente a vida dos moradores." - Disse a idealizadora do projeto e coordenadora do núcleo de habitação da Ong Projeto Missões.

O foco principal de atuação tem sido em soluções voltadas a situação de banheiros, vazamentos e infiltração da água da chuva, questões que além de impactar no conforto das famílias, também influencia nas condições de saúde e higiene da população. Para saber mais informações sobre o projeto, você pode acessar o site habitarmais.com ou o Instagram habitar.reformas.

# NOS BASTIDORES

COM NENO FERREIRA
NENO.POVO@GMAIL.COM

## Ivan Lins e MPB4 juntos na casa de shows Ribalta!

Em 1974 o grupo vocal MPB4, já com oito anos de carreira e nove LPs lançados, fez participação especial na canção "Deixa eu dizer", gravada no LP "Modo Livre", de Ivan Lins. No mesmo ano, o MPB4 gravou "Palhaços e Reis", parceria de Ivan e Ronaldo Monteiro de Souza que deu título ao LP do grupo naquele ano. Em 1998, o MPB4 gravou, em parceria com o Quarteto em Cy, o CD "Somos Todos Iguais", com canções de Djavan e Ivan Lins com a participação de ambos. Mas faltava ainda um show com Ivan e MPB4 juntos.

Em sua carreira solo, Ivan teve inúmeros sucessos como cantor e como compositor, entre eles "Madalena" (lançada pela inesquecível Elis Regina), "Abre Alas", "Somos Todos Iguais Essa Noite", "Começar de Novo", "Dinorah, Dinorah", "Bandeira do Divino", "Bilhete", "Desesperar, Jamais", " Ai Ai Ai Ai Ai", "Vitoriosa", "Vieste", "Lembra de mim", "Depende de nós", "Novo Tempo", "Meu País" , dentre outras. Com mais de 700 canções autorais, sua obra se renovou através dos anos, trazendo sempre novos valores musicais e ideais agregados, sem nunca perder a sua marca autoral, o seu DNA e sua originalidade. Com seu brilhantismo, Ivan recebeu vários prêmios e foi gravada por grandes nomes da musica do Brasil e do exterior. Sendo até hoje o único artista de língua portuguesa a ganhar o Grammy Latino de Melhor Album do Ano em 2005, principal indicação daquela Academia.

Enquanto isso o MPB4 consolidou-se como um dos principais grupos vocais em atividade. Com 60 anos de carreira e formado desde 2012 por Miltinho e Aquiles, remanescentes da formação original e Dalmo Medeiros e Paulo Malaguti Pauleira, que entraram para o grupo, respectivamente, em 2004 e 2012, o quarteto vocal já dividiu palco ou discos com gente como Chico Buarque, Toquinho, Quarteto em Cy, Roberta Sá, Swingle Singers e tantos outros. Canções como "Roda Viva" (Chico Buarque), "Amigo é pra essas coisas" (Aldir Blanc / Silvio Silva Jr) e "Cicatrizes" (Miltinho / Paulo César Pinheiro) marcaram a trajetória do grupo e gerações de fãs.

Quarenta e três anos depois da gravação de "Deixa eu dizer", Ivan Lins e MPB4 chegam em 2024 com show inédito que celebra as cinco décadas de amizade. No palco, Ivan e MPB4 tocarão canções que marcaram suas trajetórias. E com tantos anos de carreira, o show sempre é recheado de "causos", boas risadas e algumas surpresas para o público.

Para mais informações e compra de ingressos é só acessar o site www.uhuu.com .

Show: Ivan Lins e MPB4 na casa de shows Ribalta
Dia: 22.03.2024 (6ª feira); Hora: Abertura da casa às 20h30 l Banda de abertura: 21:15 l Previsão do show às 22h30; Local: Ribalta Eventos; Endereço: Avenida das Américas, 9.650 - Barra da Tijuca; Preço: Ingressos a partir de R$110,00; Faixa etária: 18 anos; Capacidade: 3 mil pessoas; Mais informações: É só acessar o site www.uhuu.com.

## Lançamento: Cantor Ronaldo Gomes faz participação com o grupo Pra Pagodear

Ronaldo Gomes depois de lançar seu terceiro bloco do seu projeto chamado "Meu Samba Sou Eu".

Foi surpreendido com um excelente convite, que deixou o cantor muito feliz, Ronaldo foi convidado para uma participação com o grupo que durante anos foi vocalista Grupo Pra Pagodear.

Esse encontro foi no Rei do Bacalhau, com uma roda de samba que fez a galera delirar com seus sucessos.

A roda de samba foi tão boa que a galera pediu repeteco. Muito gratificante estar ao lado dessa rapaziada, que fez parte da minha trajetória na música diz Ronaldo.

Siga @ronaldogomes.cantor nas redes e fique de olho nas novidades.

Edição: Jota Carvalho, (O Velho Escriba/Jornal POVO) - jota.carvalho@yahoo.com

# RESENHA CULTURAL & CIA

## Medalha de Mérito Cultural Iguaçuano será entregue aos melhores do ano

O novo ano começou bem para quem faz Arte & Cultura, em Nova Iguaçu. Dia 15 de janeiro deste 2024, a Cidade' soprou' sua 191ª velinha em grande estilo. A novidade: "pela primeira vez e como parte integrante do roteiro festivo, a Prefeitura, a secretaria de Cultura e a Fenig estarão juntos reconhecendo o valor dos artistas da terra. Vamos entregar a 'Medalha de Mérito Cultural Iguaçuano', a partir das 18h30, dia 27 de março, no Teatro Sylvio Monteiro, que fica na Rua Getúlio Vargas, 51, no Centro, em frente à estação do trem", informou o secretário de Cultura, Marcus Monteiro. "Posso adiantar que entre os homenageados estão os jornais 'Correio da Lavoura' e 'Hoje'; a coluna 'Extra Vip' (Alberto Aquino) e a 'Resenha Cultural do Jota Carvalho', atualmente publicada diariamente no JORNAL POVO", completou Monteiro. Só nos resta agradecer:´muito obrigado, Marcus, pela boa nova! Aquele Abraço, irmão!!!

*"Reconheceremos o valor dos artistas da terra", disse Marcus Monteiro:, ao POVO*

## AQUELE ABRAÇO !!!

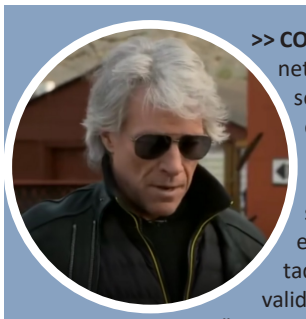

**>> COMPAIXÃO DO ARTISTA** - Jon Bon Jovi (Foto: Reprodução da Internet) não se importou de ter todo o dinheiro e fama quando destinou seus recursos para ajudar centenas de idosos sem-teto. Ao publicar a história de compaixão do roqueiro pelo próximo desamparado e em situação de vulnerabilidade, no Facebook, a página 'Positivo' recebeu avalanche de elogios emocionados pela ação solidária do cantor, a partir do momento em que ele, ao lado da esposa, abriu seu primeiro restaurante para alimentar os necessitados. "Não sabia como amenizar a fome dos idosos e demais desvalidos em situação de rua", conta Jovi, que dirigiu seus investimentos "para quebrar o ciclo da fome". Outros artistas resolveram somar com Jon, atraídos pelo bom coração e generosidade dele. Além de alimentar quem tem fome, Bon Jovi oferece educação às crianças de rua que desejam estudar para um futuro melhor. "Isso se chama desejo de mudar o mundo", diz um leitor desta Resenha, de São João de Meriti. A você, Jon Bon Jovi, aplausos infinitos e Luz no caminho.

## Morana Silveira celebra Leny Andrade em show eclético na sexta, 22, no Mandarim - Gávea

A obra de uma das mais prestigiadas cantoras brasileiras, Leny Andrade (1943-2023), será revisitada pela cantora e compositora Morana Silveira no palco do Mandarim, na Gávea, dia 22 de março, sexta-feira, às 20h. Endereço: Av. Rodrigues Otávio, 3200, Jockey Gávea (em frente à Praça Santos Dumont), RJ. No show, Morana fará um passeio pelo eclético repertório de Leny, consagrada pela capacidade de interpretar com maestria canções nos mais diversos ritmos, com destaques para o bolero, o jazz e a bossa nova. "El Día Que Me Quieras", "Dindi" e "Batida Diferente" são alguns dos clássicos que serão recordados pela cantora, com o acompanhamento do trio formado por João Braga nos teclados, Geferson Horta no baixo e Wilson Meirelles na bateria. A apresentação contará ainda com as participações especiais das cantoras Clo Cerqueira e Thais Fraga.

**Talento elogiado por Leny**

Morana Silveira possui longa e respeitada trajetória na música, transitando com estilo próprio e voz potente pelo jazz, a bossa nova, trilhas de cinema e até a ópera. Começou na década de 1980 como solista do lendário coral "O Coro Come", precursor de uma linguagem musical e teatral. Desde então, coleciona parcerias no palco com nomes como Tim Maia, Luiz Melodia, Léo Jaime, Evandro Mesquita, Tibério Gaspar, Maurício Maestro, Kay Lyra, Dudu Salinas, Georgiana de Moraes e Pedro Sol. As figuras de peso na sua carreira se estendem aos admiradores, recebendo elogios rasgados de Djavan, Sérgio Britto, Billy Blanco e da própria Leny Andrade, homenageada em seu show. Foi escolhida pelo escritor e jornalista Ricardo Cravo Albin para participar do projeto "MPB nas Escolas", no qual cantava e contava a história da Música Popular Brasileira. Além disso, apresentou-se em diferentes ocasiões no Instituto Cravo Albin. Como compositora, é autora, em parceria com Maurício Reis, da premiada canção "O Tom do Rio", entre outros sucessos.

# Zico comenta renovação de Gabigol com o Flamengo: "No meu time, gostaria de tê-lo sempre"

**Eterno ídolo do clube revelou conversa com camisa 10 e apontou que o jogador está esperando oportunidade com Tite**

Maior ídolo do Flamengo, Zico reconheceu mais uma vez a trajetória de Gabigol com a camisa rubro-negra. Para o ex-jogador, o atacante está mais bem preparado e aguarda uma oportunidade no time de Tite, que tem a preferência por um esquema tático que favorece Pedro, o camisa 9.

- Falar do Gabigol, sobre o que ele representa, é chover no molhado. Ele marcou história no Flamengo independente do que ele faça daqui para frente, sempre entendeu bem o que é vestir a camisa do time. Ele sempre se mostrou um grande profissional. Lógico que como um jovem às vezes tem alguma coisa que ele curte mais e tal, mas vejo ele em um momento de uma preferência por um esquema tático do treinador. Ele está lá esperando a oportunidade e o momento dele - disse Zico, que completou:

- Eu conversei com ele e mostrei isso. O futebol é isso: altos e baixos. No momento que em que está no baixo, tem que estar mais bem preparado do que aquele que está jogando, para quando tiver chance mostrar que você pode ser o dono da posição. Pelo o que eu vi, ele está bem, em boa condição física e técnica e está esperando uma oportunidade.

Tite, Zico e Gabigol se encontraram no CT do Flamengo — Foto: Marcelo Cortes/Flamengo

Gabigol vive o último ano de vínculo com o Flamengo e, até o momento, a conversa por uma renovação está parada. Em outubro, as partes chegaram a entrar em um acordo, como noticiado pelo ge, mas o contrato não chegou a ser assinado. O Rubro-Negro optou por aguardar o desempenho de 2024 para finalizar de fato a negociação. Sobre a permanência do camisa 10, Zico foi enfático na resposta.

Ao ser questionado se a camisa 10 pesou para Gabigol, Zico afirmou que não e ainda brincou com os jornalistas presentes na zona mista da inauguração da estátua de cera, no Museu do AquaRio.

## Jogadores de clube argentino são detidos por acusação de abuso sexual contra jornalista

Quatro jogadores do Vélez Sarsfield, da Argentina, foram detidos pela polícia argentina, acusados de abuso sexual por uma jornalista. Os atletas Sebastián Sosa, Braian Cufré, Abiel Osorio e José Florentín foram colocados sob custódia, após prestarem depoimentos sobre o caso, na última segunda (19). O clube argentino suspendeu o contrato dos jogadores.

O quarteto aguarda a decisão do juíz Lucas Alfredo Taboada, para saber se seguirão presos ou se irão aguardar o processo em liberdade.

**Entenda o caso**

No dia 6 de março, uma jornalista, de 24 anos, compareceu a uma delegacia, em Tucumán, afirmando ter sido agredida sexualmente por jogadores do Vélez em um hotel da cidade, após o clube argentino ter empatado pelo placar de 0 a 0 com o Atlético Tucumán, pela Copa da Liga Argentina. De acordo com a jovem, tudo começou quando ela aceitou um convite do goleiro Sosa para ir até o hotel. Chegando lá, se surpreendeu com a presença dos outros jogadores. Após ingerir bebida alcoólica, a mulher relatou ter se sentido mal. Neste momento, ela diz ter sido abusada pelo grupo de atletas.

Sebastián Sosa, goleiro do Vélez
Foto: Reprodução

A jornalista entregou as roupas que usou na noite do ocorrido e o Ministério Público local determinou que ela fosse examinada, além de registros das câmeras de segurança do hotel onde o suposto crime aconteceu e a análise das vestimentas.

## Zico, maior ídolo do Flamengo, tem estátua inaugurada em Museu na zona portuária do Rio

Maior idolo da história do Flamengo, Zico está novamente eternizado. Na manhã desta terça-feira, o Galinho de Quintino inaugurou uma estátua de cera em sua homenagem no AquaRIO, na zona portuária do Rio de Janeiro.

Zico subiu ao palco sob aplausos do público presente no museu, que entoaram o cântico "Ei, ei, ei, Zico é o nosso Rei". O ex-meia do Flamengo e da Seleção Brasileira inaugurou a estátua ao lado de sua esposa, Sandra Carvalho, e deu o seu autógrafo na camisa que ficará exposta junto com o boneco de cera.

— É emocionante para todos nós. Queria dizer que tudo isso que a gente procurou fazer na carreira inteira valeu a pena. Foram tantos anos dedicados ao futebol com muito amor, tenho muita gente para agradece, mas não vou correr o risco de cometer alguma injustiça. Costumo sempre dizer que toda homenagem é gratificante quando a gente está aqui na terra — disse Zico.

— Fico muito agradecido ao AquaRIO, a galera do museu, a secretaria do Rio de Janeiro, e todos aqueles que de alguma forma ajudaram para que tudo isso tivesse acontecendo hoje. Uma das coisas importantes para mim é que essa homenagem está acontecendo no meu estado, no Rio de Janeiro — completou o ídolo do Flamengo.

A escultura foi feita em um ateliê em Londres e foi inspirada no título do Mundial Interclubes do Flamengo, conquistado em 1981. A peça demorou um ano e meio para ficar pronta, pesa cerca de 40kg, e obrigou Zico a participar de diversas sessões para fazer cerca de 250 fotos e tirar quase 300 medidas para a execução perfeita.

A estátua de Zico é uma imagem que o torcedor do Flamengo ficou muito acostumado a ver: com o uniforme rubro-negro e concentrado para uma cobrança de falta.

Zico ao lado de sua estátua no AquaRIO — Foto: Beatriz Orle/O Globo